



# ព្រះរាជាណាចក្រកម្ពុជា ជាតិ សាសនា ព្រះមហាក្សត្រ

កំពង់ផែស្វយ័តក្រុងព្រះសីហនុ

## របាយការណ៍

ប្រចាំត្រីមាសទី២ ឆ្នាំ២០២៤



**ព័ត៌មានហិរញ្ញវត្ថុសង្ខេប**

ស្ថានភាពហិរញ្ញវត្ថុ		ត្រីមាសទី២ ឆ្នាំ២០២៤	ឆ្នាំ២០២៣	ឆ្នាំ២០២២
		( ពាន់រៀល )	( ពាន់រៀល )	( ពាន់រៀល )
ទ្រព្យសកម្មសរុប		១.៦៨៧.៥៩៣.៧០០	១.៦០២.៨២៤.៩៤០	១.៤២៦.១៤៥.៥៩៦
បំណុលសរុប		៦៦០.២៦៨.២៧៨	៦៣០.៧៨០.០៦៤	៥៦២.៣៤៤.៦៥០
មូលធនសរុប		១.០២៧.៣២៥.៤២២	៩៧២.០៤៤.៨៧៦	៨៦៣.៨០០.៩៤៦
លទ្ធផលហិរញ្ញវត្ថុ		ត្រីមាសទី២ ឆ្នាំ២០២៤	ត្រីមាសទី២ ឆ្នាំ២០២៣	ត្រីមាសទី២ ឆ្នាំ២០២២
		ត្រីមាសទី២ ឆ្នាំ២០២៤	ត្រីមាសទី២ ឆ្នាំ២០២៣	ត្រីមាសទី២ ឆ្នាំ២០២២
ចំណូលសរុប		១១៤.៥១៣.៧៦១	៩២.០៦៣.១៣២	៩១.២៣០.២៨៩
ចំណេញមុនបង់ពន្ធ		៤៥.៧៦២.៤៤៨	៣៤.៥៩២.៣០៨	៤៩.១៦៣.៥០២
ចំណេញសុទ្ធក្នុងការិយបរិច្ឆេទ		៣៧.៧៩២.០៣៧	២៩.៩៥៧.៧៩៥	៤៤.៨៨៣.០៥៥
លទ្ធផលលម្អិតក្នុងការិយបរិច្ឆេទ		៣៧.៧៩២.០៣៧	២៩.៩៥៧.៧៩៥	៥៦.៧៤១.៨៩៥
អនុបាតហិរញ្ញវត្ថុ		ត្រីមាសទី២ ឆ្នាំ២០២៤	ឆ្នាំ២០២៣	ឆ្នាំ២០២២
		ត្រីមាសទី២ ឆ្នាំ២០២៤	ឆ្នាំ២០២៣	ឆ្នាំ២០២២
អនុបាតសោធនភាព		៧,៦៧%	២៦,៩២%	២៣,០៩%
អនុបាត	អនុបាតចរន្ត	២,៤២	១,៩៤	២,៦២
សន្ទនីយភាព	អនុបាតចរន្តលឿន	២,១៤	១,៦៩	២,២៥
អនុបាត		ត្រីមាសទី២ ឆ្នាំ២០២៤	ត្រីមាសទី២ ឆ្នាំ២០២៣	ត្រីមាសទី២ ឆ្នាំ២០២២
		ត្រីមាសទី២ ឆ្នាំ២០២៤	ត្រីមាសទី២ ឆ្នាំ២០២៣	ត្រីមាសទី២ ឆ្នាំ២០២២
ចំណេញភាព	ផលចំណេញក្នុងមួយឯកតាទ្រព្យសកម្ម	២,២៤%	២,០១%	៣,១២%
	ផលចំណេញក្នុងមួយឯកតាមូលធន	៣,៦៨%	៣,១៧%	៥,២៣%
	គំលាតចំណេញដុល	៣០,១៥%	១៨,៧៨%	១៧,៧១%
	គំលាតចំណេញភាព	៣៣,០០%	៣២,៥៤%	៤៩,២០%
	ចំណេញក្នុងមួយឯកតាមូលបត្រកម្មសិទ្ធិ( រៀល )	៤៤០,៦១	៣៤៩,២៧	៥២៣,២៨
អនុបាតលទ្ធភាពសងការប្រាក់		២៤,៩៣	១៦,៥១	២០,៩៦

ក្រាហ្វិកអំពីព័ត៌មានហិរញ្ញវត្ថុសង្ខេបប្រចាំត្រីមាសទី២ ឆ្នាំ២០២៤

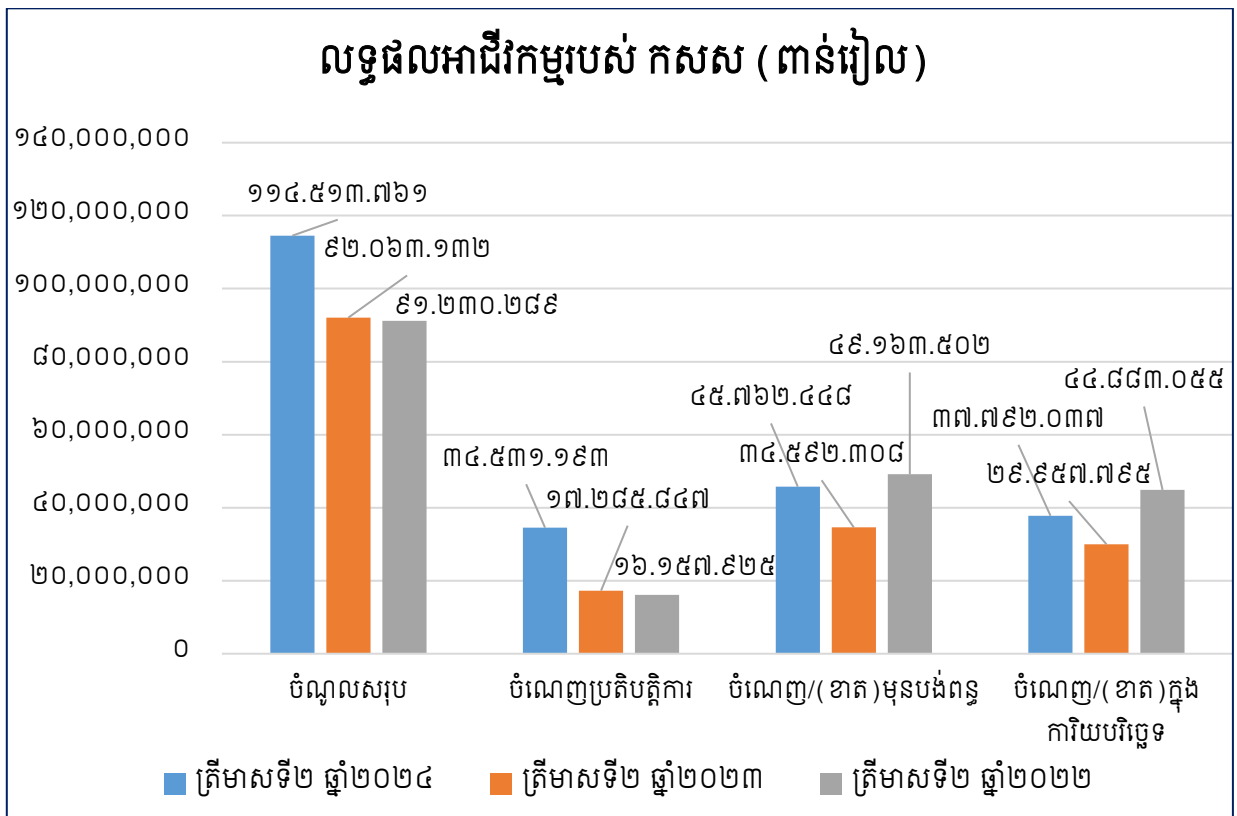
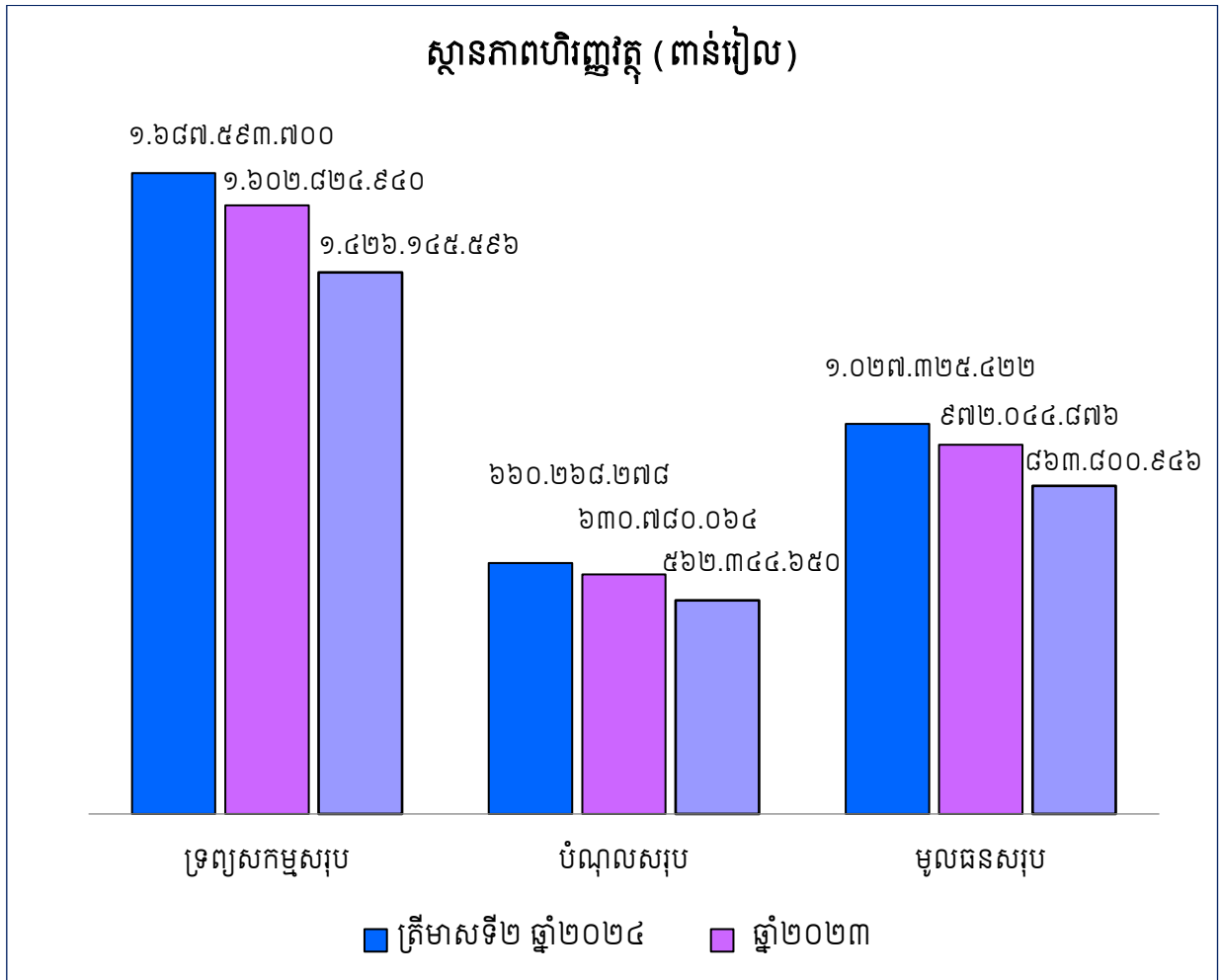

## ប្រភេទចំណូលត្រីមាសទី២ ឆ្នាំ២០២៤

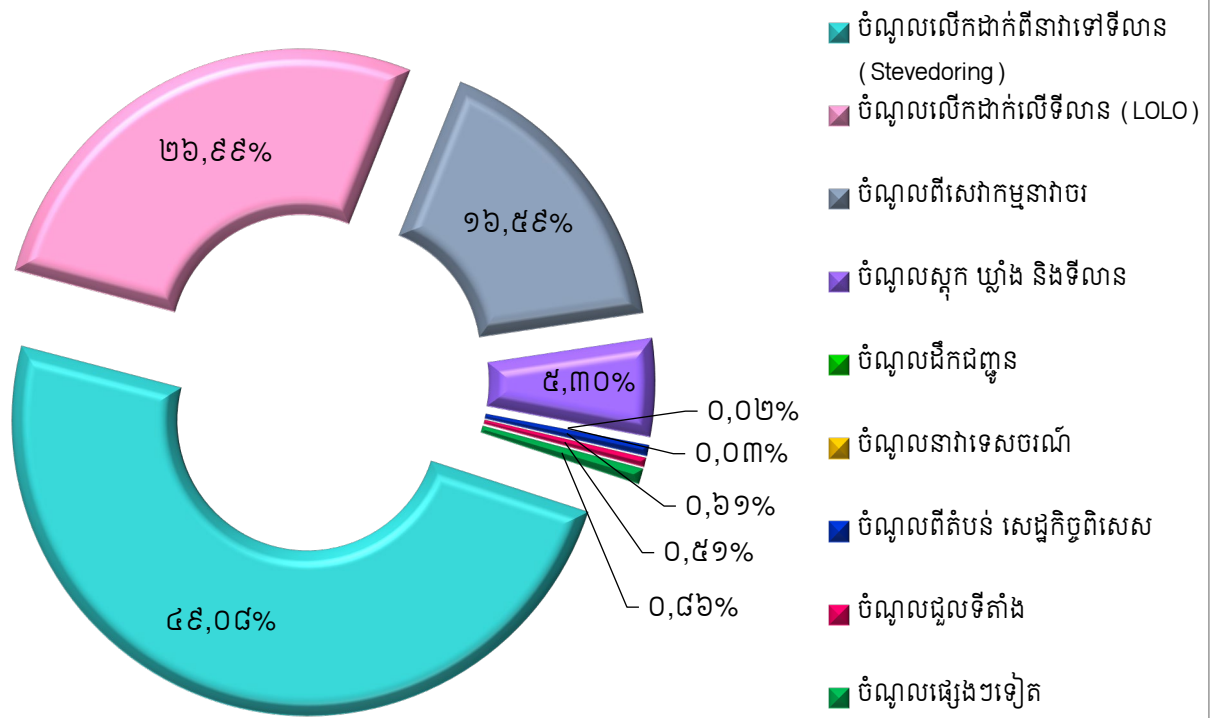

ល.រ	ប្រភេទមូលបត្រកម្មសិទ្ធិ	ភាគហ៊ុនិក	ចំនួនមូលបត្រកាន់កាប់	ភាគរយ
១	មូលបត្រកម្មសិទ្ធិគ្មានសិទ្ធិបោះឆ្នោតប្រភេទ "ក"	រដ្ឋតំណាងដោយក្រសួងសេដ្ឋកិច្ច និងហិរញ្ញវត្ថុ	៣៦៤.៥៣០.៨៦១	៨០,៩៥%
២	មូលបត្រកម្មសិទ្ធិមានសិទ្ធិបោះឆ្នោតប្រភេទ "ខ"	រដ្ឋតំណាងដោយក្រសួងសេដ្ឋកិច្ច និងហិរញ្ញវត្ថុ	៦៤.៣២៨.៩៧៥	១៤,២៩%
៣	មូលបត្រកម្មសិទ្ធិមានសិទ្ធិបោះឆ្នោតប្រភេទ "គ"	ឯកជន	២១.៤៤២.៩៩២	៤,៧៦%
<b>សរុប</b>			<b>៤៥០.៣០២.៨២៨</b>	<b>១០០%</b>

### ភាគហ៊ុនិកកាន់កាប់មូលបត្រកម្មសិទ្ធិប្រភេទ "គ" របស់ ភសស

ល.រ	ភាគហ៊ុនិក	ចំនួនមូលបត្រកាន់កាប់	ភាគរយ
១	ESOP	២.១៤៤.២៩៩	១០%
២	KAMIGUMI CO., LTD	១១.១៥០.៣២៤	៥២%
៣	KOBE-OSAKA International Port Corporation	២.១៤៤.៣០០	១០%
៤	ភាគហ៊ុនិកឯកជនដទៃទៀត	៦.០០៤.០៦៩	២៨%
<b>សរុប</b>		<b>២១.៤៤២.៩៩២</b>	<b>១០០%</b>

### មូលបត្រកម្មសិទ្ធិមានសិទ្ធិបោះឆ្នោត

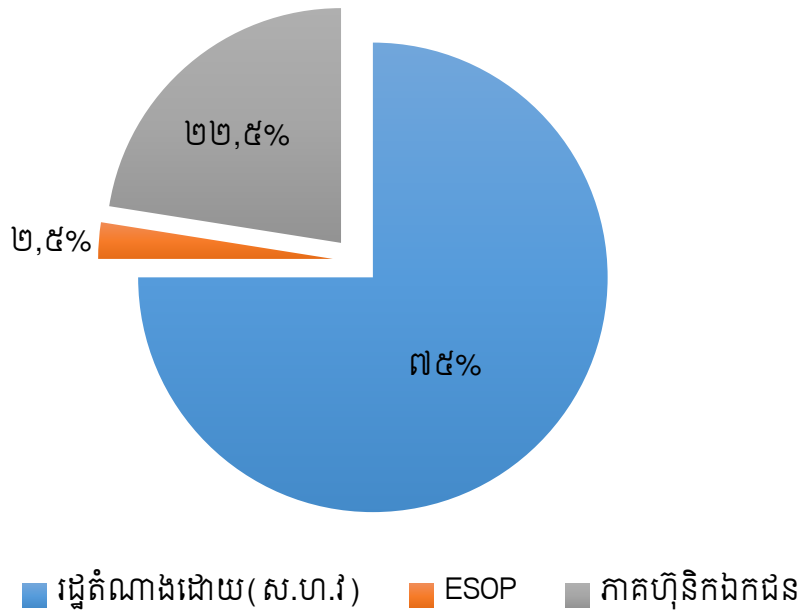

### បំរែបំរួលថ្លៃភាគហ៊ុន និងទំហំជួញដូរ

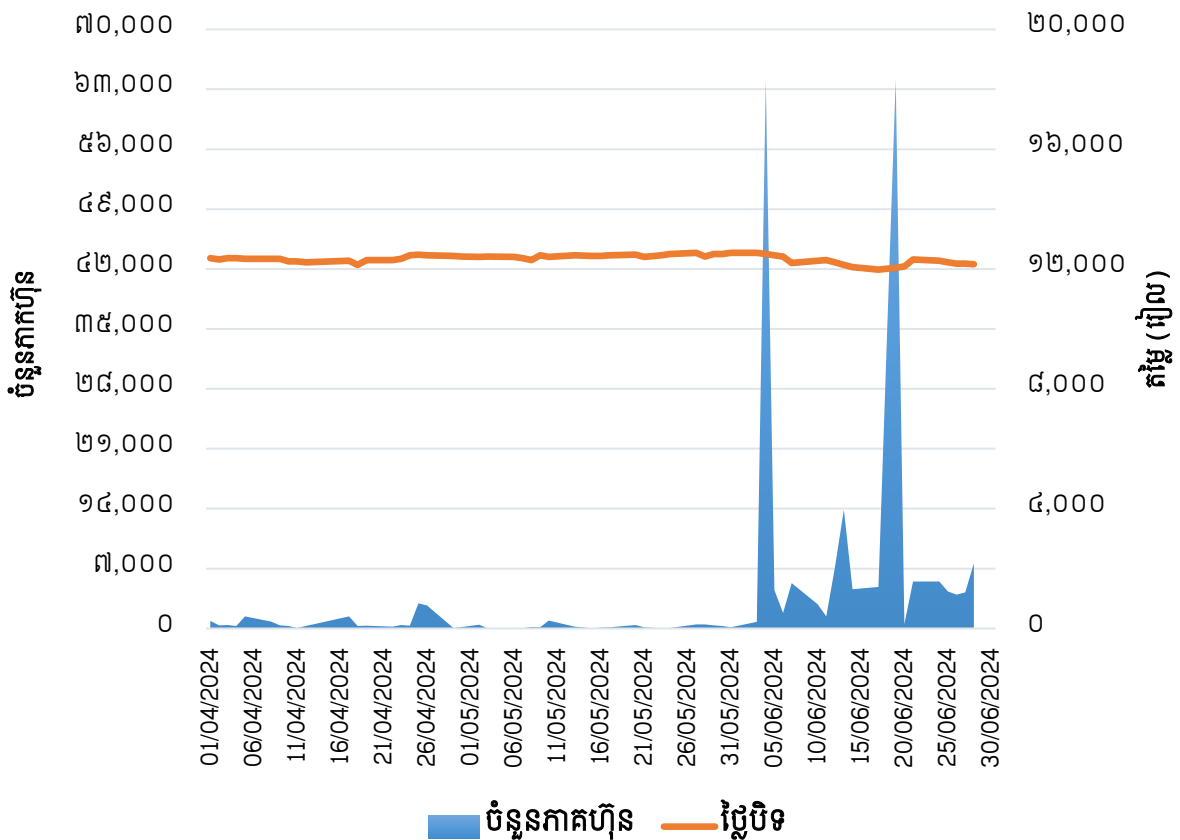

# សមាសភាពក្រុមប្រឹក្សាភិបាល



**ឯកឧត្តម លូ គីមឈន់**  
ប្រធានអគ្គនាយក



**ឯកឧត្តម ឈួន វិន**  
តំណាងក្រសួងសាធារណការ និងដឹកជញ្ជូន



**ឯកឧត្តម ចាន់ ឆន្ទា**  
តំណាងក្រសួងសេដ្ឋកិច្ច និងហិរញ្ញវត្ថុ



**ឯកឧត្តម កឹម ស៊ីផន**  
តំណាងក្រសួងពាណិជ្ជកម្ម



**លោក ហ៊ុន ប៊ុនធីន**  
អភិបាលឯករាជ្យ



**លោក Hidetoshi KUME**  
អភិបាលមិនប្រតិបត្តិ  
តំណាងភាគហ៊ុនិកឯកជន



**លោក លូ យីខេង**  
តំណាងនិយោជិតកម្មករ  
កំពង់ផែស្វយ័តក្រុងព្រះសីហនុ

# សេចក្តីផ្តើមរបស់ប្រធានអគ្គនាយក



ជួសមុខឱ្យក្រុមប្រឹក្សាភិបាលរបស់ កំពង់ផែស្វយ័តក្រុងព្រះសីហនុ (កសស) ខ្ញុំមានកិត្តិយស និង ភ្នំសោមនស្សរីករាយក្នុងការបង្ហាញជូននូវរបាយការណ៍អាជីវកម្ម និងរបាយការណ៍ហិរញ្ញវត្ថុប្រចាំត្រីមាស ទី២ ឆ្នាំ២០២៤ របស់ កសស សម្រាប់ការិយបរិច្ឆេទដែលបញ្ចប់នៅថ្ងៃទី៣០ ខែមិថុនា ឆ្នាំ២០២៤ ។

ដោយមានការគាំទ្រយ៉ាងមុតមាំពីរាជរដ្ឋាភិបាល ក៏ដូចជាក្រសួងអាណាព្យាបាលទាំងពីរ កសស បានបន្ត ការវិនិយោគយ៉ាងខ្លាំងក្លា ដើម្បីបម្រើសកម្មភាពធុរកិច្ចរបស់ខ្លួន ជាលទ្ធផលនៅក្នុងត្រីមាសទី២ ឆ្នាំ២០២៤ នេះ កសស ទទួលបានប្រាក់ចំណូលសរុបចំនួន ១១៤.៥១៣.៧៦១.០០០ រៀល និងបានចំណេញសុទ្ធក្រោយបង់ ពន្ធក្នុងការិយបរិច្ឆេទចំនួន ៣៧.៧៩២.០៣៧.០០០ រៀល។ បើប្រៀបធៀបនឹងត្រីមាសទី២ ឆ្នាំ២០២៣ ប្រាក់ ចំណូលកើនឡើងចំនួន ២២.៤៥០.៦២៩.០០០ រៀល គឺស្មើនឹង ២៤,៣៩%។ លទ្ធផលនេះបណ្តាលមកពី បរិមាណកុងតឺន័រ និងបរិមាណទំនិញឆ្លងកាត់ កសស មានការកើនឡើង ធ្វើអោយចំណេញសុទ្ធក្រោយបង់ពន្ធ សម្រាប់ត្រីមាសទី២ ឆ្នាំ២០២៤ ឃើញមានការកើនឡើងប្រមាណ ២៦,១៥% ស្មើនឹង ៧.៨៣៤.២៤២.០០០ រៀល ជាលទ្ធផលចំណេញក្នុងមួយឯកតាមូលបត្រកម្មសិទ្ធិ មានចំនួន ៤៤០,៦១ រៀល សម្រាប់ត្រីមាសទី២ ឆ្នាំ២០២៤ នេះ។ ហើយក្នុងត្រីមាសទី២ ឆ្នាំ២០២៤ កុងតឺន័រដែលបានឆ្លងកាត់ កសស មានចំនួន ២៥៩.៦១៧ TEUs ពោលគឺ កើនចំនួន ៥៤.៣១០ TEUs ស្មើនឹង ២៦,៤៥% បើធៀបនឹងត្រីមាសទី២ ឆ្នាំ២០២៣ ។

កសស នឹងបន្តកិច្ចខិតខំប្រឹងប្រែង ដើម្បីបំពេញសេវាកម្ម អាជីវកម្មឱ្យកាន់តែល្អប្រសើរ និងសម្រេចបាន លទ្ធផលខ្ពស់ជាប្រយោជន៍ដល់ភាគហ៊ុនិករបស់ខ្លួន។ កសស បានពង្រឹងប្រសិទ្ធភាពការងារ និងការកសាង ហេដ្ឋារចនាសម្ព័ន្ធបន្ថែមទៀត ដើម្បីឆ្លើយតបនឹងកំណើនតម្រូវការសេវាកម្មរបស់អតិថិជន និងការរីកចម្រើន សេដ្ឋកិច្ចជាតិ។ ដោយសារតែមានការកើនឡើងនូវបរិមាណទំនិញ និងកុងតឺន័រឆ្លងកាត់ កសស បានធ្វើការកែ សម្រួលផែប្រាំងថ្មី (សាងសង់ឆ្នាំ១៩៦៩ ប្រវែង ៣៥០ ម៉ែត្រ) ទៅជាចំណតផែកុងតឺន័រប្រវែង ២៥៣ ម៉ែត្រ ដើម្បីក្លាយជាចំណតកុងតឺន័រមួយបន្ថែមទៀត ដែលបច្ចុប្បន្នមានត្រឹមតែពីរចំណតប៉ុណ្ណោះ ហើយចំណតផែ កុងតឺន័រថ្មីនេះ គ្រោងនឹងដាក់ឱ្យប្រតិបត្តិការនៅខែកញ្ញា ឆ្នាំ២០២៤ ខាងមុខនេះ។ ជាងនេះទៅទៀត កសស បាន នឹងកំពុងអនុវត្តគម្រោងអភិវឌ្ឍន៍ផែកុងតឺន័រថ្មី (ដំហានទី១) ប្រវែង ៣៥០ ម៉ែត្រ និងមានជម្រៅទឹក ១៤,៥ ម៉ែត្រ ដែលបានបើកសម្ពោធការដ្ឋានសាងសង់កាលពីថ្ងៃទី២២ ខែធ្នូ ឆ្នាំ២០២៣ ក្រោមអធិបតីភាពដ៏ខ្ពង់ខ្ពស់របស់ **សម្តេចមហាបវរធិបតី ហ៊ុន ម៉ាណែត** នាយករដ្ឋមន្ត្រី នៃព្រះរាជាណាចក្រកម្ពុជា និងរួមបញ្ចូលទាំងការបំពាក់ គ្រឿងចក្រលើកដាក់កុងតឺន័រទំនើប ប្រភេទ QC ចំនួន ០៣ គ្រឿង និងប្រភេទ RTG ចំនួន ០៩ គ្រឿង រថលើក កុងតឺន័រទទេ (Empty Reach Stacker) ចំនួន ០២ គ្រឿង ក្បាលសណ្តោងកុងតឺន័រ ចំនួន ១៦ គ្រឿង និងប្រព័ន្ធ គ្រប់គ្រងចំណតផែកុងតឺន័រស្វ័យប្រវត្តិកម្ម ០១ កំភ្លើ។

សម្រាប់ចំណតផែកុងតឺន័រថ្មីនេះ អាចអនុញ្ញាតឱ្យនាវាដឹកជញ្ជូនកុងតឺន័រធុនធំ ក្នុងតំបន់ចូលចតនៅ កសស បាន ដែលនឹងធ្វើឱ្យឧបសគ្គអំពីជម្រៅទឹកសម្រាប់កំពង់ផែត្រូវបានដោះស្រាយ ព្រមទាំងតម្លៃដឹកជញ្ជូន តាមសមុទ្រ (Ocean Freight Cost) មានតម្លៃប្រហាក់ប្រហែលបណ្តាប្រទេសជិតខាង និងក្នុងតំបន់ ដែលជាការ រួមចំណែកដល់ការជួយសម្រួលផ្នែកពាណិជ្ជកម្ម និងការអភិវឌ្ឍន៍សេដ្ឋកិច្ចសង្គមកម្ពុជា។ តាមការរំពឹងទុក គម្រោងនេះនឹងគ្រោងបញ្ចប់ការសាងសង់នៅពាក់កណ្តាលឆ្នាំ២០២៧ ហើយសមត្ថភាពលើកដាក់កុងតឺន័រដល់ ១.២៥០.០០០ TEUs ក្នុង ១ឆ្នាំ ពេលដែលចំណតផែកុងតឺន័រនេះដាក់ឱ្យប្រតិបត្តិការនៅឆ្នាំ២០២៧ ខាងមុខ ។

➢ ដើម្បីឆ្លើយតបនឹងការកើនឡើងនៃបរិមាណទំនិញឆ្លងកាត់ ក៏ដូចជាតម្រូវការសេវាកម្ម របស់អតិថិជន កសស មានទិសដៅការងារចម្បងៗដូចខាងក្រោម៖

- អនុវត្តបន្តការងារតាមផែនការដែលបានគ្រោងទុកសម្រាប់ឆ្នាំ២០២៤
- រក្សានូវឧត្តមភាពនៃភាពប្រកួតប្រជែងរបស់ខ្លួន ដោយធានានូវគុណភាពសេវាកម្ម តម្លៃប្រកួតប្រជែង ប្រសិទ្ធភាពការងារ និងការកសាងទំនុកចិត្តជូនអតិថិជន
- ពង្រឹងសមត្ថភាពបុគ្គលិកលើការគ្រប់គ្រង និងបច្ចេកទេស ដើម្បីឆ្លើយតបឱ្យបានទាន់ពេលវេលា ចំពោះកំណើនតម្រូវការសេវាកម្មរបស់កំពង់ផែ
- ជួសជុល ថែទាំ និងអភិវឌ្ឍហេដ្ឋារចនាសម្ព័ន្ធផែ និងគ្រឿងចក្របន្ថែមទៀត ដើម្បីរក្សាឧត្តមភាព ប្រកួតប្រជែង និងលើកកម្ពស់សមត្ថភាពលើកដាក់ទំនិញរបស់ខ្លួន
- ពង្រឹងកិច្ចសហប្រតិបត្តិការជាយុទ្ធសាស្ត្រជាមួយកំពង់ផែក្នុងប្រទេស និងក្នុងតំបន់
- ពង្រឹងអភិបាលកិច្ចគ្រប់គ្រងតាមរយៈការបង្កើតគណៈកម្មាធិការសំខាន់ៗ
- ចូលរួមក្នុងសកម្មភាពអភិវឌ្ឍសហគមន៍មូលដ្ឋាន និងលើកកម្ពស់សុខុមាលភាពសង្គម

➢ ការអនុវត្តការងាររបស់ក្រុមប្រឹក្សាភិបាល

នៅក្នុងត្រីមាសទី២ ឆ្នាំ២០២៤ នេះ ក្រុមប្រឹក្សាភិបាលបានធ្វើការជួបប្រជុំចំនួន ០១ លើក និងបាន សម្រេចការងារដូចខាងក្រោម៖

**សម័យប្រជុំក្រុមប្រឹក្សាភិបាល អាណត្តិទី៨ លើកទី១២ នាថ្ងៃទី១៦ ខែឧសភា ឆ្នាំ២០២៤**

- ក្រោយពីបានពិនិត្យ និងពិភាក្សា អង្គប្រជុំបានឯកភាពតាមរបាយការណ៍របស់ គណៈកម្មាធិការ សវនកម្ម គណៈកម្មាធិការ តែងតាំង និងលាភការ និងគណៈកម្មាធិការ គ្រប់គ្រងហានិភ័យ ដែលបានលើក ឡើង និងអនុម័តគាំទ្របេក្ខភាព ដើម្បីដាក់ជូនមហាសន្និបាតភាគហ៊ុនិកលើកទី៧ ធ្វើការបោះឆ្នោត ជ្រើសតាំងជាសមាជិកក្រុមប្រឹក្សាភិបាល កសស អាណត្តិទី៩ ដូចខាងក្រោម ៖

➢ បេក្ខភាព ជាអភិបាលឯករាជ្យ ចំនួន ០៤ រូប ៖

- ១- លោក ណាំ ចន្រ្ទី
- ២- លោក ឡុង ប៉ាង
- ៣- Mr. SUBHADEEP CHOWDHURY
- ៤- លោក ហ៊ុន មុន្នីវណ្ណ

➢ បេក្ខភាព ជាអភិបាលមិនប្រតិបត្តិតំណាងភាគហ៊ុនិកឯកជន ចំនួន ០២ រូប ៖

- ១- Mr. KUME Hidetoshi
- ២- លោក ព្រំ សេង ។



- ក្រោយពីបានពិនិត្យ និងពិភាក្សា អង្គប្រជុំបានអនុម័តឯកភាពលើ របាយការណ៍វឌ្ឍនភាពស្តីពី គម្រោង អភិវឌ្ឍន៍ចំណតផ្ទៃក្នុងត្រីនីវេន ដែលកំពុងដំណើរការ (១.គម្រោងកែសម្រួលផែនទីនិញទូទៅ ជាផ្ទៃក្នុងត្រីនីវេន ប្រវែង ២៥៣ ម៉ែត្រ និង ២.គម្រោងអភិវឌ្ឍន៍ចំណតផ្ទៃក្នុងត្រីនីវេន-ដំហានទី១, ដំហានទី២ និងដំហាន ទី៣), ការរៀបចំផែនការមេ (Master Plan) សម្រាប់អនាគតរបស់កំពង់ផែស្វយ័តក្រុងព្រះសីហនុ និងការ ផ្ទេរមធ្យោបាយដឹកជញ្ជូន (Transshipment) នៅកំពង់ផែស្វយ័តក្រុងព្រះសីហនុ និងបានអនុម័តឯកភាព អោយ កសស រៀបចំលិខិតគោរពជូនក្រសួងអាណាព្យាបាល (ក្រសួងសេដ្ឋកិច្ច និងហិរញ្ញវត្ថុ និងក្រសួង សាធារណការ និងដឹកជញ្ជូន) ដើម្បីស្នើសុំគោលការណ៍ដ៏ខ្ពង់ខ្ពស់ពីរាជរដ្ឋាភិបាល រក្សាទីតាំងបម្រុងទុក សម្រាប់ការអភិវឌ្ឍស្របទៅតាមផែនការមេ (Master Plan) កំពង់ផែស្វយ័តក្រុងព្រះសីហនុ ។
- ក្រោយពីបានពិនិត្យ និងពិភាក្សា អង្គប្រជុំបានអនុម័តឯកភាពលើ របាយការណ៍បូកសរុបលទ្ធផលការងារ អាជីវកម្ម កសស ត្រីមាសទី១ ឆ្នាំ២០២៤ ។
- ក្រោយពីពិភាក្សា អង្គប្រជុំបានអនុម័តដោយឯកភាពលើ របាយការណ៍ហិរញ្ញវត្ថុ ត្រីមាសទី១ ឆ្នាំ២០២៤ ដែលបានត្រួតពិនិត្យ ដោយក្រុមហ៊ុនសវនកម្មឯករាជ្យ Ernst & Young (Cambodia) Ltd (Financial Performance Review) ។
- ក្រោយពីពិនិត្យ និងពិភាក្សា អង្គប្រជុំបានអនុម័តដោយឯកភាពលើ កាលបរិច្ឆេទ ទីកន្លែង និងរបៀបវារៈ សម្រាប់មហាសន្និបាតភាគហ៊ុនិក លើកទី៧ ឆ្នាំ២០២៤ ដូចខាងក្រោម ៖
  - កាលបរិច្ឆេទមហាសន្និបាតភាគហ៊ុនិកលើកទី ៧ : ថ្ងៃទី២១ ខែមិថុនា ឆ្នាំ២០២៤
  - កាលបរិច្ឆេទ កំណត់ទុក (Record Date) : ថ្ងៃទី២៨ ខែឧសភា ឆ្នាំ២០២៤
  - ទីកន្លែងប្រារព្ធមហាសន្និបាត (Venue) : សុខា បឹង រីសត , ខេត្តព្រះសីហនុ
- ក្រោយពីពិនិត្យ និងពិភាក្សា អង្គប្រជុំបានឯកភាព និងអនុម័តអោយ កសស ធ្វើការបែងចែកភាគលាភ (Dividend) ការកំណត់កាលបរិច្ឆេទកំណត់ទុកដែលត្រូវបែងចែកភាគលាភ (Record Date) និងកាល បរិច្ឆេទចាប់ផ្តើមទូទាត់ភាគលាភ (Payment Date) ជូនភាគហ៊ុនិក សម្រាប់ការិយបរិច្ឆេទ២០២៣ ដូច ខាងក្រោម ៖
  ១. មូលនិធិបម្រុងតាមច្បាប់ (Legal Reserve) ស្នើសុំបម្រុងទុក ៥% នៃចំណេញសរុប ដែលស្មើនឹងទឹក ប្រាក់សរុបចំនួន ៦.០៩៨.២៧៤.៥៤៣ រៀល
  ២. មូលនិធិបម្រុងសេរី (Free Reserve) ស្នើសុំបម្រុងទុក ៥% នៃចំណេញសរុប ដែលស្មើនឹងទឹកប្រាក់ សរុបចំនួន ៦.០៩៨.២៧៤.៥៤៣ រៀល
  ៣. ចំនួនភាគលាភសរុបដែលត្រូវបែងចែកជូន ៖
    - ភាគហ៊ុនិកប្រភេទ "ខ" ស្នើនឹងទឹកប្រាក់ចំនួន ៥.០០០.០០០.០០០ រៀល
    - ភាគហ៊ុនិកប្រភេទ "គ" ក្នុងអត្រា ៨% ៩% ១០% ១១% ឬ ១២% នៃតម្លៃមូលបត្របោះផ្សាយលក់ លើកដំបូង (IPO Price) ដើម្បីដាក់ជូនមហាសន្និបាតភាគហ៊ុនិកលើកទី៧ ពិនិត្យ និងអនុម័ត
    - ប្រភេទភាគលាភដែលត្រូវបែងចែក : សាច់ប្រាក់
    - រយៈពេលភាគលាភ : ប្រចាំឆ្នាំ២០២៣
    - ចំនួនមូលបត្រដែលបានចុះបញ្ជីសរុប : ៨៥.៧៧១.៩៦៧ មូលបត្រ
      - ចំនួនមូលបត្រ ប្រភេទ "ខ" : ៦៤.៣២៨.៩៧៥ មូលបត្រ
      - ចំនួនមូលបត្រ ប្រភេទ "គ" : ២១.៤៤២.៩៩២ មូលបត្រ
  ៤. អនុបាតនៃការបែងចែកភាគលាភសរុបជូនភាគហ៊ុនិកប្រភេទ "ខ" និង "គ" ៖
    - អនុបាតនៃការបែងចែកភាគលាភជូនភាគហ៊ុនិកប្រភេទ "ខ" : ៤.១០ %

- អនុបាតនៃការបែងចែកភាគលាភជូនភាគហ៊ុនប្រភេទ "គ" : លទ្ធផលបោះឆ្នោតក្នុងមហាសន្និបាតភាគហ៊ុនិកលើកទី៧

៥. ភាគលាភក្នុងមួយឯកតាមូលបត្រកម្មសិទ្ធិ ៖

- ភាគលាភបែងចែកជូនភាគហ៊ុនប្រភេទ "ខ" : ៧៧,៧៣ រៀល
- ភាគលាភបែងចែកជូនភាគហ៊ុនប្រភេទ "គ" : លទ្ធផលបោះឆ្នោត ក្នុងមហាសន្និបាតភាគហ៊ុនិកលើកទី៧

៦. កាលបរិច្ឆេទកំណត់ទុក (Record Date) : ថ្ងៃទី០៥ ខែកក្កដា ឆ្នាំ២០២៤

៧. កាលបរិច្ឆេទចាប់ផ្តើមទូទាត់ភាគលាភ (Payment Date) : ថ្ងៃទី១៦ ខែកក្កដា ឆ្នាំ២០២៤ ។

- ក្រោយពីបានពិនិត្យ និងពិភាក្សា អង្គប្រជុំបានអនុម័តដោយឯកភាពអោយ កសស ជួលដីបន្ថែមអោយ ក្រុមហ៊ុន ហូលី ស្ទៀល (ខេមបូឌា) ឯ.ក (HUALE STEEL (Cambodia) Co., Ltd.) ទំហំ ៨៨.០០០ ម៉ែត្រ ក្រឡា សម្រាប់រយៈពេល ៥០ឆ្នាំ ក្នុងតំបន់សេដ្ឋកិច្ចពិសេស កំពង់ផែក្រុងព្រះសីហនុ (SPSEZ) ដោយតម្លៃឈ្នួល និងលក្ខខណ្ឌស្របតាមកិច្ចសន្យាដែលក្រុមហ៊ុនបានអនុវត្តជាមួយ កំពង់ផែស្វយ័តក្រុងព្រះសីហនុ កន្លងមក ។
- ក្រោយពីបានពិនិត្យ និងពិភាក្សា អង្គប្រជុំបានអនុម័តឯកភាពលើ របាយការណ៍ស្តីពី មូលនិធិសង្គម ឆ្នាំ២០២៣ ដែល កសស បានលើកឡើង ។
- ក្រោយពីបានពិនិត្យ និងពិភាក្សា អង្គប្រជុំបានអនុម័តឯកភាពលើ របាយការណ៍ស្តីពី ការអនុគ្រោះថ្លៃឈ្នួលសេវារបស់ កសស ចំពោះទំនិញរាជរដ្ឋាភិបាល ប្រចាំឆ្នាំ២០២៣ ។
- ក្រោយពីបានពិនិត្យ និងពិភាក្សា អង្គប្រជុំបានអនុម័តឯកភាពអោយ កសស ផ្តល់តួនាទីជូន ប្រធានសមាជិកក្រុមប្រឹក្សាភិបាល កំពង់ផែស្វយ័តក្រុងព្រះសីហនុ ដែលបញ្ចប់អាណត្តិ និងបំពេញការងារជូន កសស បាន ២អាណត្តិ ធ្វើជាទីប្រឹក្សាជាន់ខ្ពស់ កសស ។

**សេចក្តីថ្លែងអំណរគុណ**

យើងខ្ញុំសូមថ្លែងអំណរគុណយ៉ាងជ្រាលជ្រៅចំពោះរាជរដ្ឋាភិបាលកម្ពុជា ដែលដឹកនាំដោយ **សម្តេចមហាបវរធិបតី ហ៊ុន ម៉ាណែត** នាយករដ្ឋមន្ត្រី នៃព្រះរាជាណាចក្រកម្ពុជា និងក្រសួងអាណាព្យាបាលទាំងពីរ គឺ ក្រសួងសាធារណៈការ និងដឹកជញ្ជូន និងក្រសួងសេដ្ឋកិច្ច និងហិរញ្ញវត្ថុ ដែលជានិច្ចកាលតែងតែគាំទ្រ និងទុកចិត្តដល់សកម្មភាពការងាររបស់ កសស រៀងរហូតមក ។

ជាចុងក្រោយនេះ ខ្ញុំសូមថ្លែងអំណរគុណដល់ មន្ត្រី-និយោជិត និងកម្មករ កំពង់ផែស្វយ័តក្រុងព្រះសីហនុ ទាំងអស់ដែលតែងតែយកចិត្តទុកដាក់ និងខិតខំប្រឹងប្រែងបំពេញភារកិច្ចរបស់ខ្លួនដោយស្មារតីទទួលខុសត្រូវ ។

ថ្ងៃពុធ ១០ កើត ខែស្រាពណ៍ ឆ្នាំរោង ឆស័ក ព.ស ២៥៦៨  
ខេត្តព្រះសីហនុ, ថ្ងៃទី១៤ ខែសីហា ឆ្នាំ២០២៤

**ប្រធានអគ្គនាយក**  
  
**លូ គីមយន់**

# មាតិកា

ព័ត៌មានហិរញ្ញវត្ថុសង្ខេប.....	I
ក្រាហ្វិកអំពីព័ត៌មានហិរញ្ញវត្ថុសង្ខេប .....	II
សមាសភាពក្រុមប្រឹក្សាភិបាល .....	V
សេចក្តីថ្លែងរបស់ប្រធានអគ្គនាយក.....	VI
<b>ផ្នែកទី ១ : ព័ត៌មានទូទៅពាក់ព័ន្ធនឹងកំពង់ផែស្វយ័តក្រុងព្រះសីហនុ.....</b>	<b>០១</b>
ក- អត្តសញ្ញាណកំពង់ផែស្វយ័តក្រុងព្រះសីហនុ .....	០២
ខ- លក្ខណៈនៃធុរកិច្ច .....	០២
គ- ព្រឹត្តិការណ៍សំខាន់ៗប្រចាំត្រីមាសទី១ ឆ្នាំ២០២១ របស់កំពង់ផែស្វយ័តក្រុងព្រះសីហនុ... ..	០៤
<b>ផ្នែកទី ២ : ព័ត៌មានអំពីលទ្ធផលប្រតិបត្តិការធុរកិច្ច .....</b>	<b>០៥</b>
ក- លទ្ធផលប្រតិបត្តិការធុរកិច្ច.....	០៦
ខ- រចនាសម្ព័ន្ធចំណូល .....	១០
<b>ផ្នែកទី ៣ : របាយការណ៍ហិរញ្ញវត្ថុ ដែលបានត្រួតពិនិត្យឡើងវិញ ដោយសវនករឯករាជ្យ.....</b>	<b>១១</b>
<b>ផ្នែកទី ៤ : ការពិភាក្សា និងការវិនិច្ឆ័យរបស់គណៈគ្រប់គ្រង.....</b>	<b>៤៧</b>
ក- ទិដ្ឋភាពទូទៅនៃប្រតិបត្តិការ .....	៤៨
ខ- កត្តាសំខាន់ៗដែលប៉ះពាល់លើផលចំណេញ .....	៥៥
គ- ការប្រែប្រួលសំខាន់ៗលើការលក់ និងចំណូល .....	៥៤
ឃ- ផលប៉ះពាល់នៃការប្តូររូបិយបណ្ណ អត្រាការប្រាក់ និងថ្លៃទំនិញ .....	៥៦
ង- ផលប៉ះពាល់នៃអតិផរណា.....	៥៦
ច- គោលនយោបាយសេដ្ឋកិច្ច សារពើពន្ធ និងរូបិយវត្ថុ របស់រាជរដ្ឋាភិបាល.....	៥៦
<b>ផ្នែកទី ៥ : ព័ត៌មានចាំបាច់ផ្សេងទៀតសម្រាប់ការពារវិនិយោគិន .....</b>	<b>៥៨</b>
ហត្ថលេខាអភិបាលរបស់កំពង់ផែស្វយ័តក្រុងព្រះសីហនុ.....	៦១



## ផ្នែកទី ១

ព័ត៌មានទូទៅពាក់ព័ន្ធនឹង  
កំពង់ផែស្វយ័តក្រុងព្រះសីហនុ



**ក- អគ្គសញ្ញាណកម្មនៃស្វយ័តក្រុងព្រះសីហនុ**

- ឈ្មោះក្រុមហ៊ុនជាអក្សរខ្មែរ : កំពង់ផែស្វយ័តក្រុងព្រះសីហនុ (កសស)
- ឈ្មោះក្រុមហ៊ុនជាអក្សរ (ឡាតាំង) : PORT AUTONOME DE SIHANOUKVILLE "PAS"
- ឈ្មោះក្រុមហ៊ុនជាអក្សរ (អង់គ្លេស) : SIHANOUKVILLE AUTONOMOUS PORT
- លេខកូដស្តង់ដារ : KH1000060009
- អាសយដ្ឋាន : តិរវិថីសម្តេចអគ្គមហាសេនាបតីតេជោហ៊ុនសែន សង្កាត់លេខ៣  
ក្រុងព្រះសីហនុ ខេត្តព្រះសីហនុ ព្រះរាជាណាចក្រកម្ពុជា។
- លេខទូរស័ព្ទ : (៨៥៥) ៣៤ ៩៣៣ ៤១៦ / ៩៣៣ ៥១១
- ទំនាក់ទំនងវិនិយោគិន : (៨៥៥) ៧៨ ៤៩៦ ៧៨៩
- គេហទំព័រ : www.pas.gov.kh
- អ៊ីម៉ែល : pasinfo@pas.gov.kh
- លេខវិញ្ញាបនបត្រចុះបញ្ជីពាណិជ្ជកម្ម: Co.៤៧៨៤ Et / ២០១៧ កាលបរិច្ឆេទ: ២១ កុម្ភៈ ២០១៧
- លេខអាជ្ញាប័ណ្ណអាជីវកម្ម : ០១៥៩ ពណ.ចបព កាលបរិច្ឆេទ: ២២ កុម្ភៈ ២០១៧ ដែលចេញ  
ដោយក្រសួងពាណិជ្ជកម្ម
- សេចក្តីសម្រេចអនុញ្ញាត និងចុះបញ្ជីឯកសារផ្តល់ព័ត៌មានលេខ: ០៥៨/១៧/គ.ម.ក/ស.ស.វ
- កាលបរិច្ឆេទ : ០៩ ឧសភា ២០១៧
- ឈ្មោះតំណាងបុគ្គលបោះផ្សាយ : **ឯកឧត្តម លូ គឹមឈន់**

**ខ- លក្ខណៈនៃធុរកិច្ច**

កំពង់ផែស្វយ័តក្រុងព្រះសីហនុ គឺជាកំពង់ផែសមុទ្រអន្តរជាតិទឹកជ្រៅតែមួយគត់ នៃព្រះរាជាណាចក្រកម្ពុជា ដែលកំពុងធ្វើអាជីវកម្មលើផ្ទៃដីប្រមាណ ១២៥ ហិកតា។ ដោយស្ថិតនៅតាមបណ្តោយឆ្នេរនៃព្រះរាជាណាចក្រ កម្ពុជាក្នុងឈូងសមុទ្រថៃ កសស ទទួលបានភាពអនុគ្រោះពីធម្មជាតិ និងលក្ខខណ្ឌប្រតិបត្តិការយ៉ាងល្អនៃពេញ មួយឆ្នាំ ដោយមានទឹកសមុទ្រស្ងប់ស្ងាត់ល្អ និងពុំមានល្អះជំងឺឡើយ ។

កសស ត្រូវបានតភ្ជាប់ដោយបណ្តាញដឹកជញ្ជូនចម្រុះ។ តាមផ្លូវគោក កសស ត្រូវបានតភ្ជាប់ដោយផ្លូវជាតិសំ ខាន់ៗពីរ និងផ្លូវល្បឿនលឿនមួយ គឺផ្លូវជាតិលេខ៤ មានប្រវែង ២២៦ គីឡូម៉ែត្រ ពីរាជធានីភ្នំពេញមកក្រុងព្រះ សីហនុ និងផ្លូវជាតិលេខ៣ កាត់តាមទីរួមខេត្តកំពត មានប្រវែង ២៤៤ គីឡូម៉ែត្រ បន្ថែមពីនេះ គឺផ្លូវល្បឿនលឿន មានប្រវែង ១៨៧ គីឡូម៉ែត្រ ពីភ្នំពេញ មក ក្រុងព្រះសីហនុ។ កសស ក៏ត្រូវបានតភ្ជាប់ដោយខ្សែរថភ្លើងកាត់ខាង ត្បូង ពីភ្នំពេញកាត់តាមខេត្តកំពត ដែលមានប្រវែង ២៦៤ គីឡូម៉ែត្រ។ ចំណែកតាមផ្លូវអាកាស កសស ត្រូវបានត ភ្ជាប់ទៅខេត្តសៀមរាប និងរាជធានីភ្នំពេញដោយអាកាសយានដ្ឋានអន្តរជាតិខេត្តព្រះសីហនុ។

ក្នុងនាមជាប្រតិបត្តិករផែ កសស ត្រូវបំពេញអាជីវកម្ម និងសេវាកម្មដូចខាងក្រោម៖

- កណ្តាលការកិច្ច នាំនាវាចេញ-ចូល និងផ្តល់កស្តុកាដល់នាវា
- លើកដាក់ ផ្ទេរ-ផ្ទុក ទំនិញ
- ស្តុកទំនិញ នៅឃ្នាំង និងទីលាន
- ដឹកជញ្ជូនទំនិញ
- តំបន់សេដ្ឋកិច្ចពិសេស

**កសស មានចំណតផែសរុបប្រវែង ១.៨៦០ ម៉ែត្រ ដោយចែកជា ១៣ ចំណតដូចខាងក្រោម៖**

ល.រ	ឈ្មោះស្ថានីយ៍	ប្រភេទទំនិញ	បណ្តោយ (ម៉ែត្រ)	ទទឹង (ម៉ែត្រ)	ចំណត
១	ស្ថានីយ៍ផែ អ្នកដំណើរ (ចំណតផែចាស់)	អ្នកដំណើរ និងទំនិញរាយ	២៩០	២៨	លេខ១ និងលេខ៣៖ ជម្រៅ ៩ ម៉ែត្រ ដល់ ១៣ ម៉ែត្រ សម្រាប់នាវា ដែលមានជម្រៅបាត ៨,៥ ម៉ែត្រ ចូលចតបាន។ លេខ២ និងលេខ៤ជម្រៅ ៦,៥ ម៉ែត្រ ដល់ ៨ ម៉ែត្រ សម្រាប់នាវា ដែលមានជម្រៅបាត ៧ ម៉ែត្រ ចូលចតបាន។
២	ស្ថានីយ៍ផែថ្មី	កុងតឺន័រ	៣៥០	៥០០	លេខ៥ (ផ្នែកខាងលិច) និងលេខ៦ (ផ្នែកខាងកើត)៖ ជម្រៅ ១០ ម៉ែត្រ សម្រាប់នាវាដែលមានជម្រៅបាត ក្រោម ៨,៥ ម៉ែត្រ ចូលចតបាន។
៣	ស្ថានីយ៍ផែ កុងតឺន័រ	កុងតឺន័រ	៤០០	៣៥០	លេខ៧ និងលេខ៨៖ ជម្រៅ ១១,៥ ម៉ែត្រ សម្រាប់នាវាដែលមានជម្រៅបាត ក្រោម ៨,៥ ម៉ែត្រ ចូលចតបាន។
៤	ស្ថានីយ៍ផែ ពហុបំណង	អ្នកដំណើរ ទំនិញរាយ និងរុករកប្រេង	៣៣០	២០០	ផែពហុបំណង មានប្រវែង ៣៣០ ម៉ែត្រ និងជម្រៅទឹក ១៣,៥ ម៉ែត្រ សម្រាប់ ប្រតិបត្តិការលើកដាក់ទំនិញរាយ និងទំនិញទូទៅ ដែលអាចអនុញ្ញាតឱ្យ នាវាចំណុះ ៥០.០០០ DWT ចូលចតបាន និងចំណតផែមូលដ្ឋាន ផ្គត់ផ្គង់ការរុករកប្រេងក្នុងដែនសមុទ្រ មានប្រវែង ២០០ ម៉ែត្រ និងជម្រៅទឹក ៧,៥ ម៉ែត្រ ដើម្បីបម្រើសេវាកសួងការកម្មសម្រាប់ ការរុករកប្រេងក្នុងដែនសមុទ្រកម្ពុជា។
៥	ស្ថានីយ៍ផែថ្មី	ដឹកប្រេង	៥៣	៥	ចំណតផែប្រេង៖ ជម្រៅ ៤,៥ ម៉ែត្រ ហើយមានប្រវែងសរុបក្រោម ៨០ ម៉ែត្រ។ ឧបករណ៍ទាក់ព្នួរកែច្នៃ ត្រូវបានរៀបចំសម្រាប់នាវាប្រេង ដែលមានជម្រៅ បាតក្រោម ៦ ម៉ែត្រ និងប្រវែងក្រោម ១១០ ម៉ែត្រ ធ្វើការចូលចតបាន។

**• ស្ថានីយ៍រថភ្លើងដឹកកុងតឺន័រ**

ក្រៅពីចំណតផែខាងលើ ដោយសហការជាមួយក្រុមហ៊ុន Royal Railway Co., Ltd កសស ក៏មានប្រតិបត្តិការប្រព័ន្ធផ្លូវដែក និងទីលានផ្ទុកទំនិញកុងតឺន័រក្នុងបរិវេណកំពង់ផែដើម្បីឱ្យអតិថិជន ឬម្ចាស់ទំនិញអាចដឹកជញ្ជូនទៅវិញទៅមកពី កសស ទៅភ្នំពេញ។ កសស បានជួលដីបរិវេណនេះទៅឱ្យក្រុមហ៊ុន Royal Railway Co., Ltd ហើយផ្តល់សេវាកម្មលើកដាក់កុងតឺន័រទៅលើ និងចុះពីរថភ្លើង ។

**• តំបន់សេដ្ឋកិច្ចពិសេសកំពង់ផែស្វយ័តក្រុងព្រះសីហនុ**

ក្រៅពីអាជីវកម្ម សេវាកម្មខាងលើ កសស ក៏មានប្រតិបត្តិដំណើរការតំបន់សេដ្ឋកិច្ចពិសេសកំពង់ផែស្វយ័តក្រុងព្រះសីហនុដែលមានទំហំផ្ទៃដីប្រមាណ ៦៤ ហិកតា បានកសាងឡើងតាមបទដ្ឋានប្រទេសជប៉ុន។

**គ- ព្រឹត្តិការណ៍សំខាន់ៗប្រចាំត្រីមាសទី២ ឆ្នាំ២០២៤ របស់កំពង់ផែស្វយ័តក្រុង ព្រះសីហនុ**

នៅក្នុងត្រីមាសទី២ ឆ្នាំ២០២៤ នេះ កសស មានព្រឹត្តិការណ៍សំខាន់ៗដូចខាងក្រោម៖

- នៅថ្ងៃទី១ ខែឧសភា ឆ្នាំ២០២៤ កសស បានរៀបចំពិធីសំណេះសំណាលជាមួយ ថ្នាក់ដឹកនាំ មន្ត្រីរាជការ បុគ្គលិក កម្មករ និងយោធិត កសស ក៏ដូចជាមានការចូលរួមផ្នែកពាក់ព័ន្ធផ្សេងៗផងដែរ នាឱកាសអបអរសាទរខួបអនុស្សាវរីយ៍លើកទី ១៣៨ នៃទិវាពលកម្មអន្តរជាតិ ០១ ឧសភា ក្រោមអធិបតីភាពដ៏ខ្ពង់ខ្ពស់ **សម្តេចមហាបវរធិបតី ហ៊ុន ម៉ាណែត** នាយករដ្ឋមន្ត្រី នៃព្រះរាជាណាចក្រកម្ពុជា ដែលបានប្រារព្ធនៅចំណតផែតហុំណង កសស។
- កសស បានរៀបចំមហាសន្និបាតភាគហ៊ុនិកលើកទី៧ កាលពីថ្ងៃទី២១ ខែមិថុនា ឆ្នាំ២០២៤ នៅសណ្ឋាគារ សុខា បឹង រីសិត ក្រោមអធិបតីភាព **ឯកឧត្តម លូ គឹមឈន់** ប្រធានក្រុមប្រឹក្សាភិបាល និងជាប្រធានមហាសន្និបាតហ៊ុនិកលើកទី៧ របស់កំពង់ផែស្វយ័តក្រុងព្រះសីហនុ បានសម្រេចលទ្ធផលដូចខាងក្រោម៖
  - របាយការណ៍ស្តីពី លទ្ធផលការងារអាជីវកម្ម-សេវាកម្ម ឆ្នាំ២០២៣
  - របាយការណ៍ហិរញ្ញវត្ថុ សម្រាប់ដំណាច់ការិយបរិច្ឆេទ ៣១ ធ្នូ ២០២៣ (បានធ្វើសវនកម្ម)
  - ទិសដៅការងារ ឆ្នាំ២០២៤
  - ការអនុម័តការបែងចែកភាគលាភជូនភាគហ៊ុនិកសម្រាប់ឆ្នាំ២០២៣
    - ភាគហ៊ុនិកប្រភេទ “ខ” មានចំនួន ៥.០០០.០០០.០០០ រៀល
    - ភាគហ៊ុនិកប្រភេទ “គ” មានចំនួន ១០% នៃតម្លៃ IPO (៥.០៤០រៀល) ស្មើនឹង ១០.៨០៧.២៦៧.៩៦៨ រៀល
  - ការអនុម័តលើប្រាក់លាភការសម្រាប់ក្រុមប្រឹក្សាភិបាល និងមន្ត្រីត្រួតពិនិត្យរដ្ឋ ឆ្នាំ២០២៤។
  - ការអនុម័តលើ ការបោះឆ្នោតជ្រើសតាំងអភិបាលឯករាជ្យ និងអភិបាលមិនប្រតិបត្តិតំណាងភាគហ៊ុនិកឯកជន ជាសមាជិកក្រុមប្រឹក្សាភិបាល អាណត្តិទី៩ របស់ កសស
    - អនុម័តជ្រើសតាំង លោក ហ៊ុន មុន្នីវណ្ណ ជាអភិបាលឯករាជ្យ
    - អនុម័តជ្រើសតាំង លោក KUME Hidetoshi ជាអភិបាលមិនប្រតិបត្តិតំណាងភាគហ៊ុនិកឯកជន



## ផ្នែកទី ២

ព័ត៌មានអំពីលទ្ធផលប្រតិបត្តិការធុរកិច្ច





**ក- លទ្ធផលប្រតិបត្តិការធុរកិច្ច**

បរិយាយ	ឯកតា	ផែនការ ឆ្នាំ២០២៤	ត្រឹមសទី២ ឆ្នាំ២០២៤	ត្រឹមសទី២ ឆ្នាំ២០២៣	ត្រឹមសទី២ ឆ្នាំ២០២២	រៀបរៀប	
		១	២	៣	៤	(២-៣)/៣	(២-៤)/៤
<b>បរិមាណទំនិញឆ្លងកាត់</b>	តោន	៨.០៦៩.០០០	២.៤៨៣.៤៥២	១.៩៥៣.១០៦	១.៨១៦.៩៤៣	២៧,១៥%	៣៦,៦៨%
ជាកុងតឺន័រ	—		១.៧៩៥.៨២៦	១.៤០៥.៨០៩	១.៣៤៩.៦២៣	២៧,៧៤%	៣៣,០៦%
ទំនិញរាយ	—		១០៧.០៦៧	២៧.២២៩	៤៤.៩៧៥	២៩៣,២១%	១៣៨,០៦%
ជាប្រេង	—		៥៤៩.២០៨	៤៨៩.២៥៩	៤០១.៨៤២	១២,២៥%	៣៦,៦៧%
ប្លាស	—		៣១.៣៥១	៣០.៨១០	២០.៥០៣	១,៧៦%	៥២,៩១%
<b>បរិមាណទំនិញនាំចូល</b>	—	៦.០៥៥.០០០	១.៩០៣.៥៦៦	១.៤៧៤.៧៩៣	១.៣៦៥.៦៩៨	២៩,០៧%	៣៩,៣៨%
ជាកុងតឺន័រ	—		១.២១៧.០២៨	៩២៨.៨៨០	៨៩៨.៤៥៥	៣១,០២%	៣៥,៤៦%
ទំនិញរាយ	—		៦៨៦.៥៣៨	៥៤៥.៩១២	៤៦៧.២៤៣	២៥,៧៦%	៤៦,៩៣%
<b>បរិមាណទំនិញនាំចេញ</b>	—	២.០១៤.០០០	៥៧៩.៨៨៦	៤៧៨.៣១៣	៤៥១.២៤៦	២១,២៤%	២៨,៥១%
ជាកុងតឺន័រ	—		៥៧៨.៧៩៨	៤៧៦.៩២៩	៤៥១.១៦៩	២១,៣៦%	២៨,២៩%
ទំនិញរាយ	—		១.០៨៨	១.៣៨៥	៧៧	-២១,៤៤%	១៣១២,៨៨%
<b>បរិមាណទំនិញលើករៀប</b>	—	១៧.៦១២.០០០	៥.៣៥៩.៩៦៨	៤.២៧២.០៩៥	២.៧៤៩.០៩០	២៥,៤៦%	៩៤,៩៧%
ប្រគល់ផ្ទាល់	—	១១៥.០០០	៨៦.៣៥៥	២០.៦១៦	៤០.១០៧	៣១៨,៨៨%	១១៥,៣១%
ឆ្លងកាត់ឃ្នាំងនិងទីលាន	—	១៧.៤៩៧.០០០	៥.២៧៣.៦១២	៤.២៥១.៤៧៩	២.៧០៨.៩៨៣	២៤,០៤%	៩៤,៦៧%
<b>បរិមាណកុងតឺន័រឆ្លងកាត់</b>	TEUs	៨២៣.០០០	២៥៩.៦១៧	២០៥.៣០៧	២០១.៤៣៤	២៦,៤៥%	២៨,៨៨%
<b>នាំចូល</b>	—		១៣៦.៩៧៨	១០២.៨២៥	១០៧.៤១២	៣៣,២១%	២៧,៥៣%
មានទំនិញ	—		១២២.៣០០	៩៥.៣៤៣	៩៧.៨០៣	២៨,២៧%	២៥,០៥%
គ្មានទំនិញ	—		១៤.៦៧៨	៧.៤៨២	៩.៦០៩	៩៦,១៨%	៥២,៧៥%

នាំចេញ	-		១២២.៦៣៩	១០២.៤៨២	៩៤.០២២	១៩,៦៧%	៣០,៤៤%
មានទំនិញ	-		៦៧.៩៨៦	៥៧.៤៨៥	៥៣.៨៤៨	១៨,២៧%	២៦,២៦%
គ្មានទំនិញ	-		៥៤.៦៥៣	៤៤.៩៩៧	៤០.១៧៤	២១,៤៦%	៣៦,០៤%
ចំនួននាវាចូលចត	គ្រឿង	១.៥៥២	៣៨៤	៤០០	៣៦២	-៤,០០%	៦,០៨%
ចំណុះផ្ទុកនាវា	តោន	១៩.៤១៧.០០០	៥.០៣៣.៤១៨	៤.៨៥៦.៦៩៣	៣.៣៨២.៦៨២	៣,៦៤%	៤៨,៨០%
នាវាដឹកកុងតឺន័រ	គ្រឿង		១៧៣	១៧៨	១៧៤	-២,៨១%	-០,៥៧%
ចំណុះនាវាដឹកកុងតឺន័រ	តោន		២.៩៤៩.៩៥០	២.៩០០.៨០៩	២.៤០១.៨៧១	១,៦៩%	២២,៨២%
នាវាដឹកប្រេង និងហ្គាស	គ្រឿង		១៤១	១៣៦	១៣០	៣,៦៨%	៨,៤៦%
ចំណុះនាវាដឹកប្រេងនិងហ្គាស	តោន		៦៣៩.៩២០	៥៦៦.៩៩៤	៥១៨.៧៧៦	១២,៨៦%	២៣,៣៥%
នាវាដឹកទំនិញទូទៅ	គ្រឿង		៦៦	៨១	៥៨	-១៨,៥២%	១៣,៧៩%
ចំណុះនាវាដឹកទំនិញទូទៅ	តោន		១.៣១០.១៨៩	១.០៥៨.២៥៣	៤៦២.០៣៥	២៣,៨១%	១៨៣,៥៧%
នាវាទេសចរណ៍	គ្រឿង		៤	៥	០	-២០,០០%	-
នាវាទេសចរណ៍	តោន		១៣៣.៣៥៨	៣៣០.៦៣៧	០	-៥៩,៦៧%	-
ចំនួនទេសចរ	នាក់		១.០៨៧	៤.៤៩១	០	-៧៥,៨០%	-

### បរិមាណទំនិញឆ្លងកាត់ កសស(តោន)

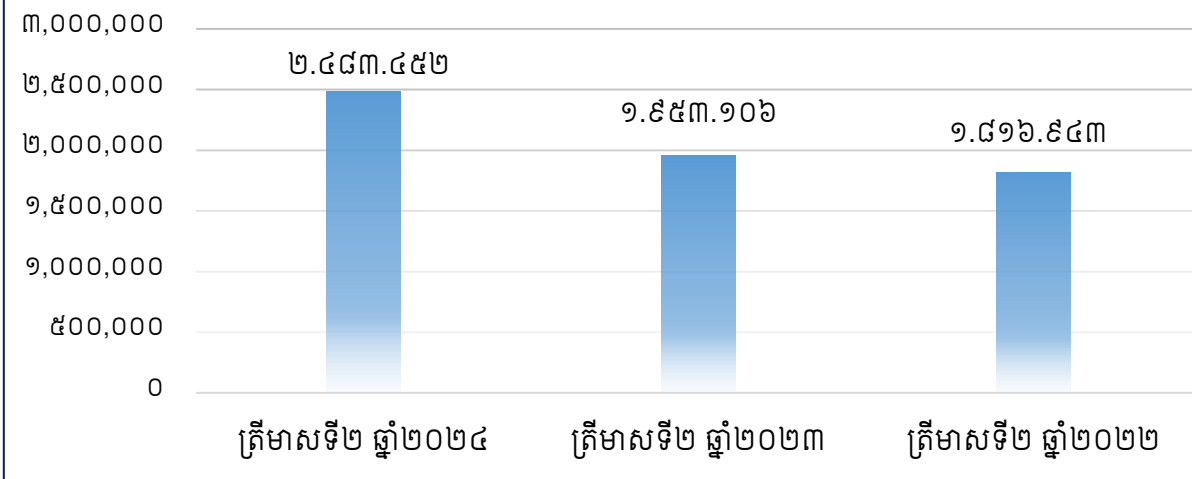

### បរិមាណកុងតឺន័រឆ្លងកាត់ កសស

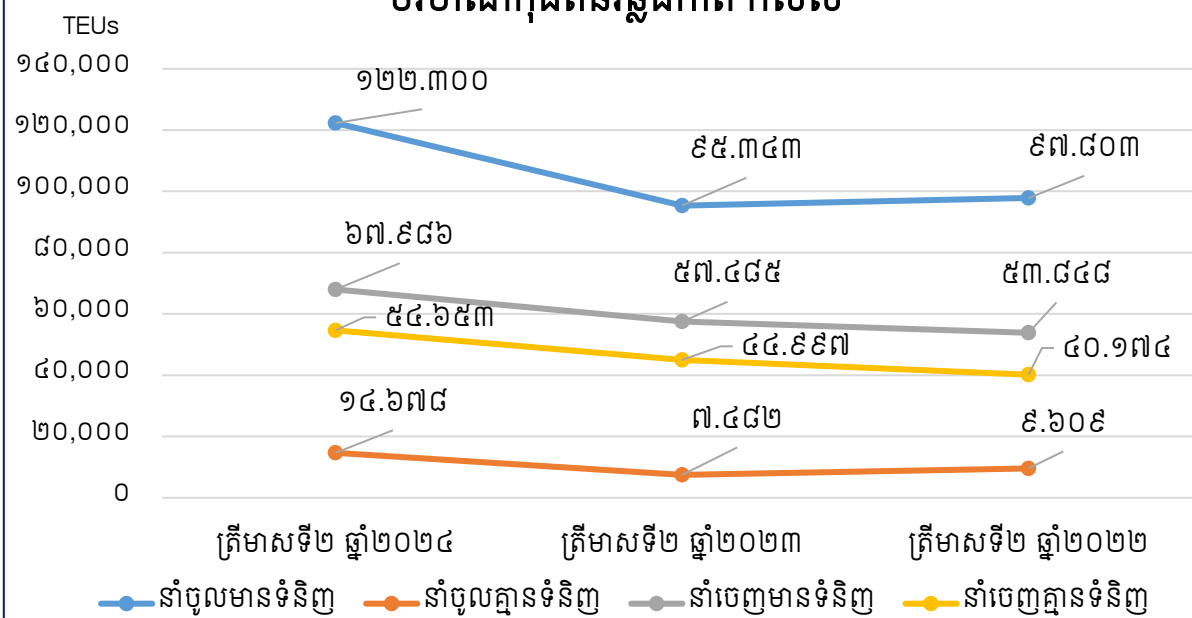

### ប្រទេសនាំចេញ និងនាំចូលកុងតឺន័ររបស់ កសស ប្រចាំត្រីមាសទី២ ឆ្នាំ២០២៤

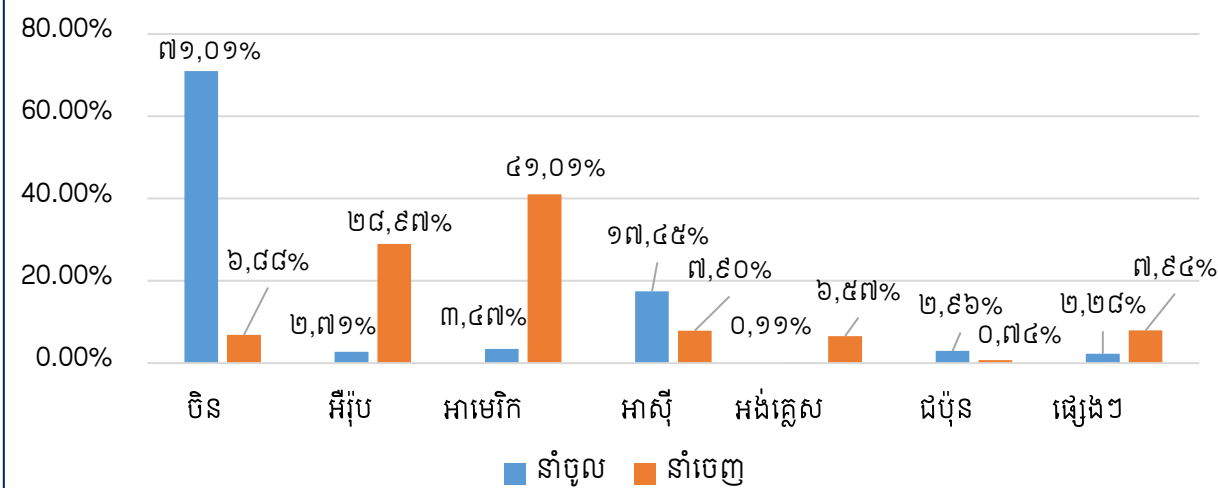

### ចំណុះផ្ទុកនាវាចូលចត កសស

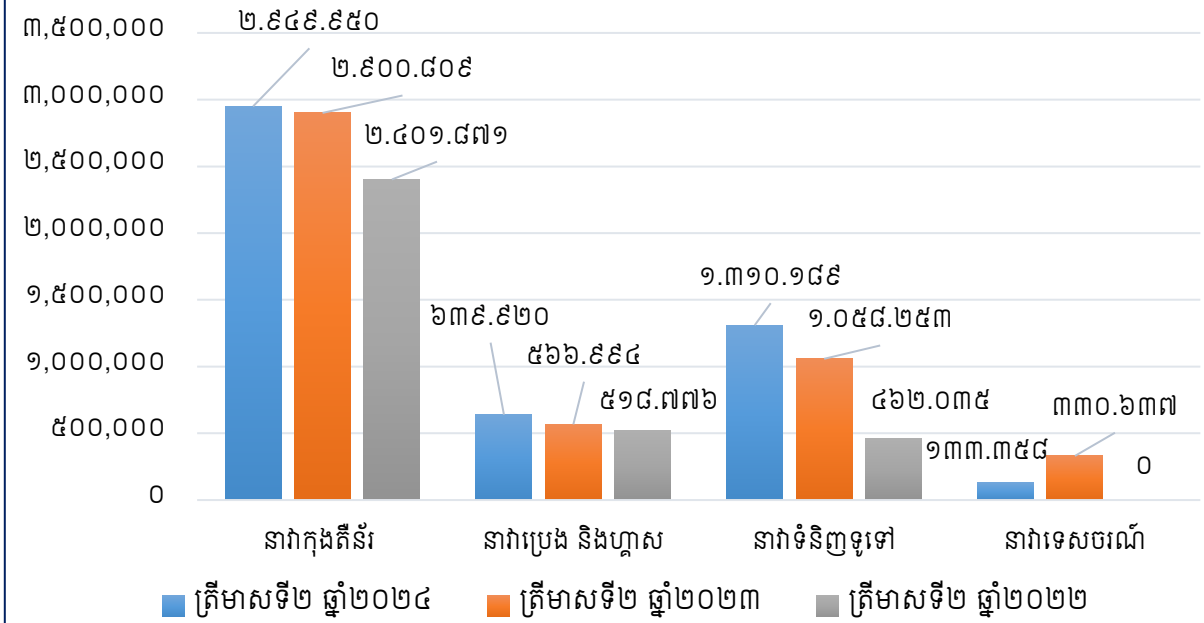

### ចំនួននាវាចូលចត កសស

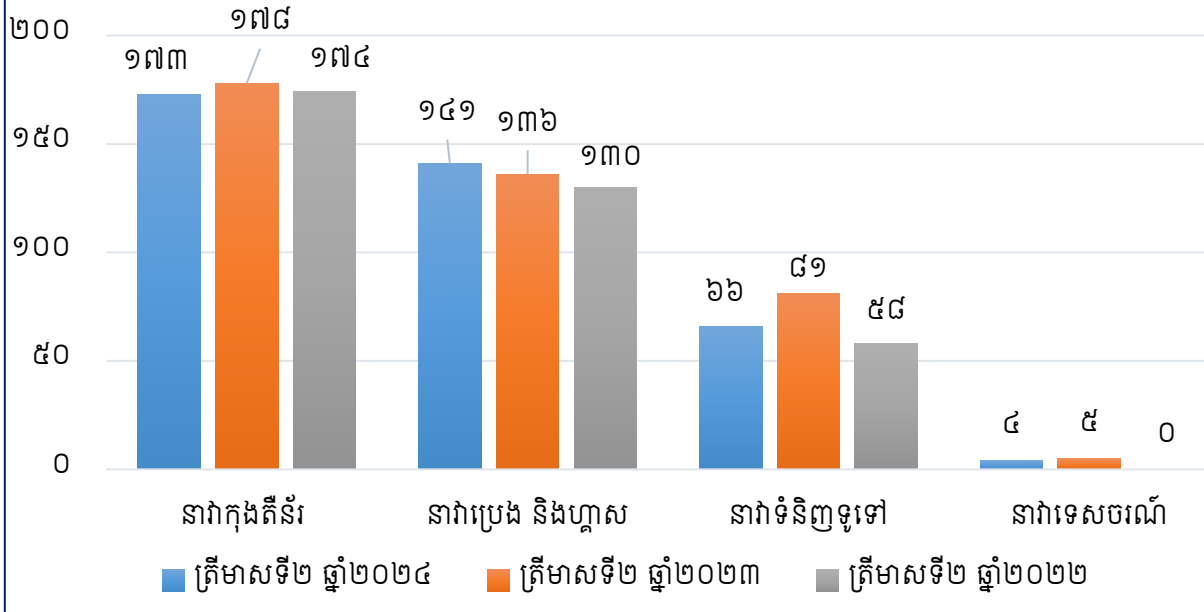

**ខ- របាយការណ៍សង្ខេបចំណូល**

បរិយាយ	ការិយបរិច្ឆេទបញ្ចប់ត្រឹម ត្រីមាសទី២ ឆ្នាំ២០២៤		ការិយបរិច្ឆេទបញ្ចប់ត្រឹម ត្រីមាសទី២ ឆ្នាំ២០២៣		ការិយបរិច្ឆេទបញ្ចប់ត្រឹម ត្រីមាសទី២ ឆ្នាំ២០២២	
	ពាន់រៀល	ភាគរយធៀបនឹង ចំណូលសរុប	ពាន់រៀល	ភាគរយធៀបនឹង ចំណូលសរុប	ពាន់រៀល	ភាគរយធៀបនឹង ចំណូលសរុប
ចំណូលលើកដាក់ពីនាវាទៅទី លាន ( Stevedoring )	៥៦.២០២.០៧២	៤៩,០៨%	៤៤.៨៦៧.២៧៦	៤៨,៧៤%	៤៤.៦៨០.២២៦	៤៨,៩៨%
ចំណូលលើកដាក់លើទីលាន ( LOLO )	៣០.៩០៣.៣៦១	២៦,៩៩%	២៤.០៧៣.១៥៣	២៦,១៥%	២៦.១៦៧.០០៣	២៨,៦៨%
ចំណូលពីសេវាកម្មនាវាចរ	១៨.៩៩៧.៨៩៥	១៦,៥៩%	១៨.១០១.៩០៤	១៩,៦៦%	១៥.៧០៧.៥៥៣	១៧,២២%
ចំណូលស្តុក ឃ្នាំង និងទីលាន	៦.០៧២.២២៥	៥,៣០%	៣.៧៨៨.៦៦២	៤,១២%	៣.៦៤០.៣៩៦	៣,៩៩%
ចំណូលដឹកជញ្ជូន	២៧.៩២៩	០,០២%	៣៧.៥៥៦	០,០៤%	៤០.៥៨៥	០,០៤%
ចំណូលនាវាទេសចរណ៍	៣១.៨០០	០,០៣%	៧៣.៦៨៥	០,០៨%		០,០០%
ចំណូលពីតំបន់ សេដ្ឋកិច្ច ពិសេស	៧០០.៦៧៦	០,៦១%	៦២៣.៣៨៧	០,៦៨%	៥៤២.៦១១	០,៥៩%
ចំណូលជួលទីតាំង	៥៨៨.៦១២	០,៥១%	៣៧៣.៣០៤	០,៤១%	៣៨១.៤៦៦	០,៤២%
ចំណូលផ្សេងៗទៀត	៩៨៩.១៩១	០,៨៦%	១២៤.២០៥	០,១៣%	៧០.៤៤៨	០,០៨%
<b>ចំណូលសរុប</b>	<b>១១៤.៥១៣.៧៦១</b>	<b>១០០,០០%</b>	<b>៩២.០៦៣.១៣២</b>	<b>១០០,០០%</b>	<b>៩១.២៣០.២៨៩</b>	<b>១០០,០០%</b>



### ផ្នែកទី ៣

របាយការណ៍ហិរញ្ញវត្ថុដែលបានត្រួត  
ពិនិត្យឡើងវិញដោយសវនករឯករាជ្យ



យោង៖ ៦១៨០៣៧៦២/៦៨១៧៤៤៤៧

## របាយការណ៍ត្រួតពិនិត្យរបស់សវនករឯករាជ្យ

ជូនចំពោះ៖ **ភាគទុនិក នៃកំពង់ផែស្វយ័តក្រុងព្រះសីហនុ**

### សេចក្តីផ្តើម

យើងខ្ញុំ បានធ្វើការត្រួតពិនិត្យលើព័ត៌មានហិរញ្ញវត្ថុសង្ខេបចន្លោះពេលដែលភ្ជាប់ជាមួយនេះ របស់កំពង់ផែស្វយ័តក្រុងព្រះសីហនុ (ហៅកាត់ថា "ក.ស.ស") ដែលរួមមានរបាយការណ៍ស្ថានភាពហិរញ្ញវត្ថុសង្ខេបចន្លោះពេលនាថ្ងៃទី៣០ ខែមិថុនា ឆ្នាំ២០២៤ របាយការណ៍លទ្ធផលពេញលេញសង្ខេបចន្លោះពេលនិងរបាយការណ៍បម្រែបម្រួលមូលធន ព្រមទាំងរបាយការណ៍លំហូរសាច់ប្រាក់ សម្រាប់ការិយបរិច្ឆេទចំនួនបីខែ និងប្រាំមួយខែបញ្ចប់ ថ្ងៃទី៣០ ខែមិថុនា ឆ្នាំ២០២៤ និងព័ត៌មានគោលនយោបាយគណនេយ្យសារវន្ត និងកំណត់សម្គាល់ពន្យល់ផ្សេងៗ។ គណៈគ្រប់គ្រងទទួលខុសត្រូវក្នុងការរៀបចំ និងបញ្ជាក់ព័ត៌មានហិរញ្ញវត្ថុសង្ខេបចន្លោះពេល ដោយអនុលោមទៅតាមស្តង់ដារគណនេយ្យអន្តរជាតិ នៃកម្ពុជា លេខ៣៤ ស្តីពីរបាយការណ៍ហិរញ្ញវត្ថុចន្លោះពេល។ ការទទួលខុសត្រូវរបស់យើងខ្ញុំ គឺបញ្ជាក់សេចក្តីសន្និដ្ឋានចំពោះព័ត៌មានហិរញ្ញវត្ថុសង្ខេបចន្លោះពេល ដោយផ្អែកទៅតាមការត្រួតពិនិត្យរបស់យើងខ្ញុំ។

### វិសាលភាពនៃការត្រួតពិនិត្យ

យើងខ្ញុំ បានធ្វើការត្រួតពិនិត្យដោយអនុលោមទៅតាមស្តង់ដារអន្តរជាតិ នៃកម្ពុជា ស្តីពីការងារត្រួតពិនិត្យលេខ ២៤១០ "ការត្រួតពិនិត្យលើព័ត៌មានហិរញ្ញវត្ថុសង្ខេបចន្លោះពេលដោយសវនករឯករាជ្យរបស់អង្គភាព"។ ការត្រួតពិនិត្យលើព័ត៌មានហិរញ្ញវត្ថុសង្ខេបចន្លោះពេលរួមមាន ការសាកសួរដែលជាចម្បងទៅបុគ្គលទទួលខុសត្រូវលើបញ្ហាហិរញ្ញវត្ថុ និងគណនេយ្យ និងការអនុវត្តនីតិវិធីបែបវិភាគ និងការត្រួតពិនិត្យផ្សេងទៀត។ ការត្រួតពិនិត្យ មានវិសាលភាពតិចជាង ការធ្វើសវនកម្មដែលអនុលោមតាមស្តង់ដារអន្តរជាតិស្តីពីសវនកម្មនៃកម្ពុជា។ ជាលទ្ធផល ការត្រួតពិនិត្យនេះមិនអាចឲ្យយើងខ្ញុំទទួលបានការធានាអះអាងថា យើងខ្ញុំនឹងដឹងរាល់បញ្ហាសំខាន់ៗទាំងឡាយដែលនឹងអាចត្រូវបានរកឃើញដូចនៅក្នុងការងារសវនកម្មនោះទេ។ ហេតុដូច្នោះហើយ យើងខ្ញុំមិនបញ្ជាក់មតិយោបល់សវនកម្មនោះទេ។

**សេចក្តីសន្និដ្ឋាន**

ដោយផ្អែកលើការត្រួតពិនិត្យរបស់យើងខ្ញុំ ពុំមានអ្វីដែលជាការចាប់អារម្មណ៍របស់យើងខ្ញុំ ដែលបណ្តាលឲ្យយើងខ្ញុំជឿជាក់ថាព័ត៌មានហិរញ្ញវត្ថុសង្ខេបចន្លោះពេលដែលភ្ជាប់មកជាមួយនេះ នាថ្ងៃទី៣០ ខែមិថុនា ឆ្នាំ២០២៤ និងសម្រាប់ការិយបរិច្ឆេទបីខែ និងប្រាំមួយខែបញ្ចប់ មិនត្រូវបានរៀបចំឡើង (គ្រប់ទិដ្ឋភាពជាសារវន្តទាំងអស់) ដោយអនុលោមទៅតាមស្តង់ដារគណនេយ្យអន្តរជាតិ នៃកម្ពុជា លេខ៣៤ ស្តីពីរបាយការណ៍ហិរញ្ញវត្ថុចន្លោះពេល នោះទេ។



ឡាន ស៊ីនរតនា  
ដៃគូសវនករ

**អ៊ិនស៊ូ អ៊ែន យ៉ាង (ខេមបូឌា)**  
ក្រុមហ៊ុនគណនេយ្យករជំនាញ  
សវនករប្រតិប្រតិ

រាជធានីភ្នំពេញ ព្រះរាជាណាចក្រកម្ពុជា  
ថ្ងៃទី៩ ខែសីហា ឆ្នាំ២០២៤



# កំណត់ផែស្រយីតក្រុមព្រះសីហនុ

## របាយការណ៍ស្ថានភាពហិរញ្ញវត្ថុសង្ខេបបណ្តោះអាសន្ន

នាថ្ងៃទី៣០ ខែមិថុនា ឆ្នាំ២០២៤

	កំណត់ សម្គាល់	ថ្ងៃទី៣០ ខែមិថុនា ឆ្នាំ២០២៤ មិនបានធ្វើសវនកម្ម ពាន់រៀល	ថ្ងៃទី៣១ ខែធ្នូ ឆ្នាំ២០២៣ បានធ្វើសវនកម្ម ពាន់រៀល
<b>ទ្រព្យសកម្ម</b>			
<b>ទ្រព្យសកម្មរយៈពេលវែង</b>			
ទ្រព្យ និងបរិក្ខារ	៦	១.១២១.១៨៧.៦០២	១.០៩៣.៤៤៦.៣២២
ទ្រព្យវិនិយោគ	៧	២៤៦.៨៨២.៥៤០	២៤៥.២៧៤.៤៩៧
ទ្រព្យសកម្មអរូបី	៨	២.២៤៧.៤៣៥	២.៨៣៧.៩៨៧
		<b>១.៣១៥.៥០៣.៥៧៧</b>	<b>១.៣៧៦.៥៥៨.៨០៦</b>
<b>ទ្រព្យសកម្មរយៈពេលខ្លី</b>			
សន្និធិ	៩	៣៦.៥៤៤.៥៦៧	៣៤.៤៦៤.៣៣១
គណនីអតិថិជន និងគណនីត្រូវទទួលផ្សេងៗ	១០	១១៩.០៥២.៣០១	៤៨.០៧៣.១១៧
ប្រាក់បញ្ញើនៅធនាគាររយៈពេលខ្លី		១៤៤.២៦៩.១០០	១៥៩.៣៨៦.៨៧២
សាច់ប្រាក់ និងសាច់ប្រាក់សមមូល		១៧.៤១០.១៥៥	១៩.៣៤១.៨១៤
		<b>៣១៧.៦៦៦.១២៣</b>	<b>២៦១.២៦៦.១៣៤</b>
		<b>១.៦៣៣.១៦៩.៧០០</b>	<b>១.៦៣៧.៨២៤.៩៤០</b>
<b>ទ្រព្យសកម្មសរុប</b>			
<b>មូលធន និងបំណុល</b>			
<b>មូលធន</b>			
ដើមទុនបានបោះផ្សាយ	១២	៤៥០.៣០២.៨២៨	៤៥០.៣០២.៨២៨
បុព្វលាភភាគហ៊ុន	១២	៦៧.៧១៥.២៣៥	៦៧.៧១៥.២៣៥
ទុនបម្រុងផ្សេងៗ	១៣	៦១.៧០២.៦៤៤	៤៩.៥០៦.០៩៤
ប្រាក់ចំណេញរក្សាទុក		៤៤៧.៦០៤.៧១៥	៤០៤.៥២០.៧១៩
		<b>១.០២៧.៣២៥.៤២២</b>	<b>៩៧២.០៤៤.៨៧៦</b>
<b>បំណុល</b>			
<b>បំណុលរយៈពេលវែង</b>			
ឥណទាន និងប្រាក់កម្ចី	១៤	៣៥៦.៥១៨.២៧០	៣២៨.០៥៩.៦១០
ប្រាក់តម្កល់ពីភតិកៈត្រូវបង្វិលសង		១.០២៧.៥០០	១.០២១.២៥០
ប្រាក់រក្សាទុកត្រូវបង់		៩៩៧.៧៦០	-
កាតព្វកិច្ចអត្ថប្រយោជន៍ប្រាក់សោធននិវត្តន៍	១៥	៧៣.៨៣៥.៧៧៩	៧២.៨២២.១៦១
កាតព្វកិច្ចលើប្រាក់បំណាច់អតីតភាពការងារ		១.១៥៧.៥៤៥	១.១០៧.៦៩៣
ចំណូលពន្យារ		១៦.៨៩១.២៧៨	១៤.៣៤៦.៩២៩
សម្បទានពីរាជរដ្ឋាភិបាល	១៦	៤៥.៥០៤.២៣៩	៤៧.១១១.៧០៤
បំណុលពន្ធពន្យារ		៣៣.០៨១.១១៦	៣១.៩២៥.១៧០
		<b>៥៦៩.០១៣.៤៨៧</b>	<b>៤៩៦.៣៩៤.៥១៧</b>

# កំណត់ផែស្រុយត្រូវបានប្រកាសសីហនុ

របាយការណ៍ស្ថានភាពហិរញ្ញវត្ថុសង្ខេបបណ្តោះអាសន្ន (ត្រីមាសទី១)

នាថ្ងៃទី៣០ ខែមិថុនា ឆ្នាំ២០២៤

	កំណត់ សម្គាល់	ថ្ងៃទី៣០ ខែមិថុនា ឆ្នាំ២០២៤	ថ្ងៃទី៣១ ខែធ្នូ ឆ្នាំ២០២៣
		មិនបានធ្វើសវនកម្ម ពាន់រៀល	បានធ្វើសវនកម្ម ពាន់រៀល
<b>បំណុលរយៈពេលខ្លី</b>			
គណនីអ្នកផ្គត់ផ្គង់ និងគណនីត្រូវទូទាត់ផ្សេងៗ		៥៩.៧១៧.៥៩៣	៣៦.៩៤៣.១០១
ឥណទាន និងប្រាក់កម្ចី	១៤	២៦.៧៧៤.១៩០	៥៩.០៣៥.២២៥
ភាគលាភត្រូវបង់	២៤	១៥.៨០៧.២៦៨	-
កាតព្វកិច្ចអត្ថប្រយោជន៍ប្រាក់សោធននិវត្តន៍	១៥	៥.១១៥.៦០៤	៥.០៦៨.៧៦៤
កាតព្វកិច្ចលើប្រាក់បំណាច់អតីតភាពការងារ		២.៣៣១.១៩១	១២៧.៤៨៩
ចំណូលពន្យារ		២៣៣.០៣៧	១៧០.៣៤៥
សម្បទានពីរាជរដ្ឋាភិបាល	១៦	៣.២១៤.៩៣០	៣.២១៤.៩៣០
បំណុលពន្ធលើប្រាក់ចំណូល		១៨.០៦០.៩៧៨	២៩.៨២៥.៦៩៣
		<b>១៣១.២៥៤.៧៩១</b>	<b>១៣៤.៣៨៥.៥៤៧</b>
<b>បំណុលសរុប</b>		<b>៦៦០.២៦៨.២៧៨</b>	<b>៦៣០.៧៨០.០៦៤</b>
<b>មូលធន និងបំណុលសរុប</b>		<b>១.៦៨៧.៥៩៣.៧០០</b>	<b>១.៦០២.៨២៤.៩៤០</b>

# កំណត់ផែស្រុយតក្រុងព្រះសីហនុ

## របាយការណ៍លទ្ធផលពេញលេញសង្ខេបបណ្តោះអាសន្ន

សម្រាប់ការិយបរិច្ឆេទបីខែ និងប្រាំមួយខែបញ្ចប់ថ្ងៃទី៣០ ខែមិថុនា ឆ្នាំ២០២៤

	កំណត់ សម្គាល់	ការិយបរិច្ឆេទបីខែបញ្ចប់		ការិយបរិច្ឆេទប្រាំមួយខែបញ្ចប់	
		ថ្ងៃទី៣០ ខែមិថុនា ឆ្នាំ២០២៤	ថ្ងៃទី៣០ ខែមិថុនា ឆ្នាំ២០២៣	ថ្ងៃទី៣០ ខែមិថុនា ឆ្នាំ២០២៤	ថ្ងៃទី៣០ ខែមិថុនា ឆ្នាំ២០២៣
		មិនបានធ្វើសវនកម្ម ពាន់រៀល	មិនបានធ្វើសវនកម្ម ពាន់រៀល	មិនបានធ្វើសវនកម្ម ពាន់រៀល	មិនបានធ្វើសវនកម្ម ពាន់រៀល
<b>ចំណូល</b>					
ចំណូលពីកិច្ចសន្យាជាមួយអតិថិជន	១៧	១១៣.០០៩.៣៥៣	៩១.៣៩៦.៧៧៦	២០៨.៧៩៥.៩៦០	១៦៨.៦៤០.៧៧៩
ចំណូលពីការផ្សព្វផ្សាយ	៧	៧០០.៦៧៥	៦២៣.៣៨៧	១.៤៧៤.៧៥៥	១.០០៦.៨២៩
ចំណូលសម្បទានពីរាជរដ្ឋាភិបាល	១៦	៨០៣.៧៣៣	៤២.៩៦៩	១.៦០៧.៤៦៥	៤២.៩៦៩
		<b>១១៤.៥១៣.៧៦១</b>	<b>៩២.០៦៣.១៣២</b>	<b>២១១.៨៧៨.១៨០</b>	<b>១៦៩.៦៩០.៥៧៧</b>
<b>ចំណាយ</b>					
ចំណេញផ្សេងៗ - សុទ្ធ		២.៤៩៩.២៩៥	៣.៥៩៤.០៤០	២.៥៥១.៨៣៥	៨៦.៥៨២.៥៨៥
ប្រាក់បៀវត្សរ៍ ប្រាក់ឈ្នួល និងចំណាយពាក់ព័ន្ធ	១៨	(៣៤.០២៦.៧២២)	(៣០.០១៦.៣៥៩)	(៦៤.១២៩.៦៧៦)	(៥៤.៦៩៦.០៥០)
សម្ភារៈផ្គត់ផ្គង់ការប្រើប្រាស់	១៩	(២៥.៨៨៨.៤៨៦)	(២៦.១២៨.៦៨៩)	(៥២.៧៥៧.០៦១)	(៥៤.៧០៦.៨៩៤)
ចំណាយរំលស់ទ្រព្យសកម្មរូបិយ និងអរូបិយ	២០	(១២.៨៦៦.៥៨២)	(១១.៧៣៨.០២០)	(២៥.៤៨៧.៩៣៩)	(២៣.៣០៦.៣៦៦)
ការជួសជុល និងថែទាំ		(៤៩៨.៥៩៩)	(៦១០.០២៤)	(១.០៨៣.២៧១)	(១.០៦៤.៤៦៦)
ចំណាយផ្សេងៗ		(៩.២០១.៤៧៤)	(៩.៨៧៨.២៣៣)	(១៩.០៩៦.២៧៩)	(២២.១៥៩.៦០៥)
		<b>(៧៩.៩៧០.៥៦៤)</b>	<b>(៧៨.៧៧៧.២៨៥)</b>	<b>(១១៦.០០២.៣៩១)</b>	<b>(៦៩.៣៥០.៨០០)</b>
<b>ចំណេញប្រតិបត្តិការ</b>		<b>៣៤.៥៤៣.១៩៧</b>	<b>១៣.២៧៦.៨៤៧</b>	<b>៥១.៨៧៦.៧៨៤</b>	<b>១០០.៣៣៩.៧៧៧</b>
ចំណូលហិរញ្ញវត្ថុ - សុទ្ធ	២១	១១.២៣១.២៥៥	១៧.៣០៦.៤៦១	៣១.៥៥៨.០១៦	១៤.៦៦៧.៧៥១
<b>ចំណេញមុនគិតពន្ធលើប្រាក់ចំណូល</b>		<b>៤៥.៧៧៤.៤៥២</b>	<b>៣០.៥៨៣.៣០៨</b>	<b>៨៣.៤៣៤.៨០០</b>	<b>១១៥.០០៧.៥២៨</b>
ចំណាយពន្ធលើប្រាក់ចំណូល	២២	(៧.៩៧០.៤១១)	(៤.៦៣៤.៥១៣)	(១២.៣៤៥.៩៩១)	(២៣.០៧២.២០៩)
<b>ប្រាក់ចំណេញក្នុងគ្រា</b>		<b>៣៧.៨០៤.០៤១</b>	<b>២៥.៩៤៨.៧៩៥</b>	<b>៧១.០៨៨.៨០៩</b>	<b>៩១.៩៣៥.៣១៩</b>
<b>ប្រាក់ចំណេញក្នុងគ្រារបស់ភាគហ៊ុនិក</b>		<b>៣៧.៨០៤.០៤១</b>	<b>២៥.៩៤៨.៧៩៥</b>	<b>៧១.០៨៨.៨០៩</b>	<b>៩១.៩៣៥.៣១៩</b>
<b>ប្រាក់ចំណេញពេញលេញសរុបក្នុងគ្រា</b> <b>(ក្រោយគិតពន្ធរបស់ភាគហ៊ុនិក)</b>		<b>៣៧.៨០៤.០៤១</b>	<b>២៥.៩៤៨.៧៩៥</b>	<b>៧១.០៨៨.៨០៩</b>	<b>៩១.៩៣៥.៣១៩</b>
ចំណេញក្នុងមួយភាគហ៊ុនរបស់ភាគហ៊ុនិកនៃ ក.ស.ស ក្នុងការិយបរិច្ឆេទនេះមានដូចខាងក្រោម៖					
<b>ចំណេញមូលដ្ឋានក្នុងមួយភាគហ៊ុន (រៀល)</b>	២៣	<b>៤៤០,៦១</b>	<b>៣៤៩,២៧</b>	<b>៨២៨,៨០</b>	<b>១.១១៨,៤៩</b>

# កំណត់ផែស្នូលក្រុមហ៊ុនសីហនុ

## របាយការណ៍បម្រែបម្រួលមូលធនសង្ខេបបណ្តោះអាសន្ន

សម្រាប់ការិយបរិច្ឆេទប្រាំមួយខែបញ្ចប់ថ្ងៃទី៣០ ខែមិថុនា ឆ្នាំ២០២៤

	កំណត់ សម្គាល់	ដើមទុនបោះផ្សាយ	បុព្វលាភភាគហ៊ុន	ទុនបម្រុងផ្សេងៗ	ប្រាក់ចំណេញរក្សាទុក	សរុប
		(កំណត់សម្គាល់ លេខ ១២) ពាន់រៀល	(កំណត់សម្គាល់ លេខ ១២) ពាន់រៀល	(កំណត់សម្គាល់ លេខ ១៣) ពាន់រៀល		
<b>នាថ្ងៃទី១ ខែមករា ឆ្នាំ២០២៤ (បានធ្វើសវនកម្ម)</b>		<b>៤៥០.៣០២.៨២៨</b>	<b>៦៧.៧១៥.២៣៥</b>	<b>៤៩.៥០៦.០៩៤</b>	<b>៤០៤.៥២០.៧១៩</b>	<b>៩៧២.០៤៩.៨៧៦</b>
ប្រាក់ចំណេញក្នុងគ្រា		-	-	-	៧១.០៨៧.៨១៤	៧១.០៨៧.៨១៤
<b>ប្រាក់ចំណេញពេញលេញក្នុងគ្រា</b>		<b>-</b>	<b>-</b>	<b>-</b>	<b>៧១.០៨៧.៨១៤</b>	<b>៧១.០៨៧.៨១៤</b>
ការផ្ទេរទៅទុនបម្រុង	១៣	-	-	១២.១៩៦.៥៥០	(១២.១៩៦.៥៥០)	-
ភាគលាភដែលបានប្រកាស	២៤	-	-	-	(១៥.៨០៧.២៦៨)	(១៥.៨០៧.២៦៨)
<b>នាថ្ងៃទី៣០ ខែមិថុនា ឆ្នាំ២០២៤ (មិនបានធ្វើសវនកម្ម)</b>		<b>៤៥០.៣០២.៨២៨</b>	<b>៦៧.៧១៥.២៣៥</b>	<b>៦១.៧០២.៦៤៤</b>	<b>៤៤៧.៦០៤.៧១៥</b>	<b>១.០២៧.៣២៥.៤២២</b>
<b>នាថ្ងៃទី១ ខែមករា ឆ្នាំ២០២៣ (បានធ្វើសវនកម្ម)</b>		<b>៤៥០.៣០២.៨២៨</b>	<b>៦៧.៧១៥.២៣៥</b>	<b>៤១.០៩០.៥៧២</b>	<b>៣០៤.៦៩២.៣១១</b>	<b>៨៦៣.៨០០.៩៤៦</b>
ប្រាក់ចំណេញក្នុងគ្រា		-	-	-	៩៥.៩៣៥.៣១៩	៩៥.៩៣៥.៣១៩
<b>ប្រាក់ចំណេញពេញលេញក្នុងគ្រា</b>		<b>-</b>	<b>-</b>	<b>-</b>	<b>៩៥.៩៣៥.៣១៩</b>	<b>៩៥.៩៣៥.៣១៩</b>
ការផ្ទេរទៅទុនបម្រុង	១៣	-	-	៨.៤១៥.៥២២	(៨.៤១៥.៥២២)	-
ភាគលាភដែលបានប្រកាស និងបានបង់	២៤	-	-	-	(១៣.៧២១.៥៦០)	(១៣.៧២១.៥៦០)
<b>នាថ្ងៃទី៣០ ខែមិថុនា ឆ្នាំ២០២៣ (មិនបានធ្វើសវនកម្ម)</b>		<b>៤៥០.៣០២.៨២៨</b>	<b>៦៧.៧១៥.២៣៥</b>	<b>៤៩.៥០៦.០៩៤</b>	<b>៣៧៨.៤៩០.៥៤៨</b>	<b>៩៤៦.០១៤.៧០៥</b>

# កំណត់ផែស្វយ័តក្រុមប្រឹក្សាភិបាល

## របាយការណ៍លំហូរសាច់ប្រាក់សង្ខេបបណ្តោះអាសន្ន

សម្រាប់ការិយបរិច្ឆេទប្រាំមួយខែបញ្ចប់ថ្ងៃទី៣០ ខែមិថុនា ឆ្នាំ២០២៤

	កំណត់ សម្គាល់	ការិយបរិច្ឆេទប្រាំមួយខែបញ្ចប់	
		ថ្ងៃទី៣០ ខែមិថុនា	ថ្ងៃទី៣០ ខែមិថុនា
		ឆ្នាំ២០២៤	ឆ្នាំ២០២៣
		មិនបានធ្វើសវនកម្ម ពាន់រៀល	មិនបានធ្វើសវនកម្ម ពាន់រៀល
<b>សកម្មភាពប្រតិបត្តិការ</b>			
ចំណេញមុនគិតពន្ធលើប្រាក់ចំណូល		៨៣.៤៣៣.៨០៥	១១៩.០០៧.៥២៨
និយ័តកម្មលើ៖			
ចំណូលហិរញ្ញវត្ថុ - សុទ្ធ	២១	(៣១.៥៥៨.០១៦)	(១៨.៦៦៧.៧៥១)
រំលស់ទ្រព្យសកម្មរូបិយ និងអរូបិយ	២០	២៥.៤៨៧.៩៣៩	២៣.៣០៦.៣៦៦
ចំណេញពីការលក់ទ្រព្យសកម្មចាត់ថ្នាក់ជា ទ្រព្យសម្រាប់លក់	១១	-	(៨៤.៨១៥.៩៩៧)
កាតព្វកិច្ចលើប្រាក់បំណាច់អតីតភាពការងារ		២.៩០៦.៣៤០	២.២៩៩.៦០១
កាតព្វកិច្ចអត្ថប្រយោជន៍ប្រាក់សោធននិវត្តន៍	១៥	៣.៣៣៧.៩៥១	៣.៣០៣.៥៦៦
ចំណូលសម្បទានពីរាជរដ្ឋាភិបាល	១៦	(១.៦០៧.៤៦៥)	(៤២.៩៦៩)
សំវិធានធនលើការខាតឥណទានរំពឹងទុកលើ ប្រាក់បញ្ញើនៅធនាគារមានរយៈពេលខ្លី		៨០.០៦០	៩.៣៣៦
ការកត់ត្រាបញ្ជាសម្រាប់អ៊ុយកែរមិនលើ គណនីអតិថិជន		(៣០.៨២៣)	(១៨១.២១៦)
បម្រែបម្រួលដើមទុនបង្វិល៖			
សន្និធិ		(២.០៨០.២៣៦)	(១.៦៨១.៣៤៧)
គណនីអតិថិជន និងគណនីត្រូវទទួលផ្សេងៗ		(៧៣.០៥៨.៧១៦)	៨១៣.០០៦
គណនីអ្នកផ្គត់ផ្គង់ និងគណនីត្រូវទូទាត់ផ្សេងៗ		(៣៥៨.២១៩)	(៣.៨០១.៨៤០)
ចំណូលពន្យារ		២.៦០៧.០៤១	១៣៩.៣៥៩
		<b>៩.១៥៩.៦៦១</b>	<b>៣៩.៦៨៧.៦៤២</b>
ពន្ធលើប្រាក់ចំណូលបានបង់		(២២.៩៥៤.៧៦០)	(៩.៩៨៤.២០០)
<b>សាច់ប្រាក់សុទ្ធ (ប្រើប្រាស់ក្នុង) / បានពីសកម្មភាពប្រតិបត្តិការ</b>		<b>(១៣.៧៩៥.០៩៩)</b>	<b>២៩.៧០៣.៤៤២</b>
<b>សកម្មភាពវិនិយោគ</b>			
ការទិញទ្រព្យ និងបរិក្ខារ	៦	(២៩.០៦១.១៣៩)	(៣៤.០៩៥.៧៣៩)
ការទិញទ្រព្យវិនិយោគ	៧	(៣.៦០៩.៦០០)	(១.៦៧៧.៣០៦)
ការដាក់ប្រាក់បញ្ញើរយៈពេលខ្លីនៅធនាគារ		(២.០២៩.០០១)	(៧៤.៦៤០.៦០៤)
ការដកប្រាក់បញ្ញើរយៈពេលខ្លីនៅធនាគារ		១៨.២០៣.០០០	២០.៦៥០.០០០
ការប្រាក់បានទទួល		៣.៤០១.៨៥៦	១៦៤.៣៨២
ប្រាក់ទទួលបានពីការលក់ទ្រព្យសកម្មចាត់ថ្នាក់ជាទ្រព្យ សម្រាប់លក់		-	៩៨.៧៩៧.៧៦៧
<b>សាច់ប្រាក់សុទ្ធ (ប្រើប្រាស់ក្នុង) / បានពីសកម្មភាពវិនិយោគ</b>		<b>(១៣.០៩៥.៨៨៤)</b>	<b>៩.១៥៨.៥០០</b>

# កំណត់ផែស្វ័យភ្នាក់ងារព្រះសីហនុ

**របាយការណ៍លំហូរសាច់ប្រាក់សង្ខេបបណ្តោះអាសន្ន** (តពីទំព័រមុន)

សម្រាប់ការិយបរិច្ឆេទប្រាំមួយខែបញ្ចប់ថ្ងៃទី៣០ ខែមិថុនា ឆ្នាំ២០២៤

	ការិយបរិច្ឆេទប្រាំមួយខែបញ្ចប់	
	សម្គាល់	
	ថ្ងៃទី៣០ ខែមិថុនា ឆ្នាំ២០២៤	ថ្ងៃទី៣០ ខែមិថុនា ឆ្នាំ២០២៣
	មិនបានធ្វើសវនកម្ម ពាន់រៀល	មិនបានធ្វើសវនកម្ម ពាន់រៀល
<b>សកម្មភាពហិរញ្ញប្បទាន</b>		
ភាគលាភបានបង់	-	(១៣.៧២១.៥៦០)
ការសងប្រាក់កម្ចី	(១៣.៣៦៧.៣០៧)	(១៣.៨៨៩.៤៩១)
ការសងឥណទានវិបារបន៍	(៥០.៨២៥.៧៤៤)	-
ការប្រាក់បានបង់នៃប្រាក់កម្ចី	(៤.២២១.៨៩៣)	(៤.៨៦៦.៩២៧)
ការប្រាក់បានបង់នៃឥណទានវិបារបន៍	(៤៩៩.៤៨២)	-
សាច់ប្រាក់ពីប្រាក់កម្ចី	៧៣.០៨៤.៧៤៤	៣៩៩.៧៤៤
សាច់ប្រាក់ពីឥណទានវិបារបន៍	២០.៧៨៨.០០៦	-
	<b>២៤.៩៥៨.៣២៤</b>	<b>(៣២.០៧៨.១៩៤)</b>
<b>សាច់ប្រាក់សុទ្ធបានពី / (ប្រើប្រាស់ក្នុង) សកម្មភាពហិរញ្ញប្បទាន</b>		
<b>(តំហាយ) / កំណើនសាច់ប្រាក់ និងសាច់ប្រាក់សមមូលសុទ្ធ</b>	<b>(១.៩៣១.៦៥៩)</b>	<b>៦.៨២៣.៧៤៨</b>
សាច់ប្រាក់ និងសាច់ប្រាក់សមមូលដើមគ្រា	១៩.៣៤១.៨១៤	២៣.៥៨៦.៣៦៨
<b>សាច់ប្រាក់ និងសាច់ប្រាក់សមមូលចុងគ្រា</b>	<b>១៧.៤១០.១៥៥</b>	<b>៣០.៤១០.១១៦</b>

# កំពង់ផែស្វយ័តក្រុងព្រះសីហនុ

## កំណត់សម្គាល់លើព័ត៌មានហិរញ្ញវត្ថុសង្ខេបបណ្តោះអាសន្ន

សម្រាប់ការិយបរិច្ឆេទបីខែ និងប្រាំមួយខែបញ្ចប់ថ្ងៃទី៣០ ខែមិថុនា ឆ្នាំ២០២៤

### ១. ព័ត៌មានទូទៅ

កំពង់ផែស្វយ័តក្រុងព្រះសីហនុ (ហៅកាត់ថា "ក.ស.ស") គឺជាគ្រឹះស្ថានស្វយ័តសាធារណៈ ដែលស្ថិតក្រោមការគ្រប់គ្រងផ្នែកបច្ចេកទេសរបស់ក្រសួងសាធារណការ និងដឹកជញ្ជូន ("MoPWT") និងស្ថិតក្រោមការត្រួតពិនិត្យលើផ្នែកហិរញ្ញវត្ថុរបស់ក្រសួងសេដ្ឋកិច្ច និងហិរញ្ញវត្ថុ ("កសហវ") ដែលមានការិយាល័យកណ្តាលរបស់ខ្លួននៅក្នុងខេត្តព្រះសីហនុ ព្រះរាជាណាចក្រកម្ពុជា។

ក.ស.ស គឺជានីតិបុគ្គលដែលមានលក្ខណៈស្វយ័តទាំងផ្នែករដ្ឋបាល និងហិរញ្ញវត្ថុ និងត្រូវបានបង្កើតឡើងដោយអនុលោមទៅតាមអនុក្រឹត្យលេខ៥០ អនក្រ.បក ចុះថ្ងៃទី១៧ ខែកក្កដា ឆ្នាំ១៩៩៨ ដែលបានផ្តល់ស្ថានភាពទូទៅឲ្យ ក.ស.ស ជាស្ថាប័នស្វយ័តសាធារណៈ។

ក.ស.ស បានចុះបញ្ជីជាសហគ្រាសសាធារណៈគ្រប់គ្រងដោយរដ្ឋ នៅក្រសួងពាណិជ្ជកម្ម និងទទួលបានវិញ្ញាបនបត្រចុះបញ្ជីលេខ Co.៤៧៨៤ET/២០១៧ ចុះថ្ងៃទី២១ ខែកុម្ភៈ ឆ្នាំ២០១៧។ ភាគហ៊ុនប្រភេទ "គ" របស់ ក.ស.ស ត្រូវបានចុះបញ្ជីនៅផ្សារមូលបត្រកម្ពុជា (ហៅកាត់ថា "ផមក") នៅថ្ងៃទី៨ ខែមិថុនា ឆ្នាំ២០១៧។

បច្ចុប្បន្ន ក.ស.ស គឺជាកំពង់ផែសមុទ្រអន្តរជាតិ និងជាកំពង់ផែសមុទ្រជ្រៅពាណិជ្ជកម្មតែមួយគត់នៅក្នុងព្រះរាជាណាចក្រកម្ពុជា។ អនុលោមទៅតាមអនុក្រឹត្យស្តីពី បេសកកម្មរបស់ ក.ស.ស គឺផ្តល់សេវាកំពង់ផែសមុទ្រ និងសកម្មភាពផ្សេងៗដែលពាក់ព័ន្ធនឹងសេវាកំពង់ផែសមុទ្រដូចខាងក្រោម៖

- កណ្តាលកិច្ចនាំនាវាចេញ - ចូល និងផ្តល់ភស្តុភាពដល់នាវា ធ្វើបែបបទនាវា ចេញ ចូល
- លើកដាក់ ផ្ទេរចេញ និងដឹកជញ្ជូនទំនិញ
- រក្សា ស្តុកទំនិញ ឃ្នាំង - ទីលាន
- ការងារអភិវឌ្ឍន៍ ស្តារ និងពង្រីកហេដ្ឋារចនាសម្ព័ន្ធរបស់ ក.ស.ស ដែលមានស្រាប់
- ទទួលខុសត្រូវ លើសុខុមាលភាព សុវត្ថិភាព និងសណ្តាប់ធ្នាប់ក្នុងតំបន់គ្រប់គ្រង និង
- ប្តេជ្ញាធ្វើការគ្រប់គ្រង និងចាត់ចែងសកម្មភាពប្រតិបត្តិការឲ្យមានប្រសិទ្ធភាព និងមានការរីកចម្រើន។

ក្នុងនាមជាស្ថាប័នស្វយ័តសាធារណៈ ក.ស.ស ទទួលបានអំណាច និងកាតព្វកិច្ចទាំងឡាយពីរាជរដ្ឋាភិបាលកម្ពុជា ដើម្បីបំពេញបេសកកម្មស្របតាមកម្មវត្ថុទាំងនេះ។

ការិយាល័យចុះបញ្ជីរបស់ ក.ស.ស មានអាសយដ្ឋាននៅតិរៈវិថី សម្តេចអគ្គមហាសេនាបតីតេជោ ហ៊ុន សែន សង្កាត់លេខ៣ ក្រុងព្រះសីហនុ ខេត្តព្រះសីហនុ នៃព្រះរាជាណាចក្រកម្ពុជា។

ក្រុមប្រឹក្សាភិបាលបានអនុម័តឲ្យចេញផ្សាយព័ត៌មានហិរញ្ញវត្ថុសង្ខេបបណ្តោះអាសន្ន នៅថ្ងៃទី៩ ខែសីហា ឆ្នាំ២០២៤។





# កំណត់សម្គាល់ផែនការស្រុកព្រះសីហនុ

កំណត់សម្គាល់លើព័ត៌មានហិរញ្ញវត្ថុសង្ខេបចន្លោះពេល (តពីទំព័រមុន)  
សម្រាប់ការិយបរិច្ឆេទបីខែ និងប្រាំមួយខែបញ្ចប់ថ្ងៃទី៣០ ខែមិថុនា ឆ្នាំ២០២៤

## ៣. ការវិនិច្ឆ័យ ការប៉ាន់ស្មាន និងការសន្មតរបស់គណៈគ្រប់គ្រង

ការរៀបចំព័ត៌មានហិរញ្ញវត្ថុសង្ខេបចន្លោះពេល តម្រូវឲ្យគណៈគ្រប់គ្រងធ្វើការវិនិច្ឆ័យ ការប៉ាន់ស្មាន និងការសន្មតដែលមានផលប៉ះពាល់ដល់ការអនុវត្តគោលការណ៍គណនេយ្យ និងចំនួនដែលបាន រាយការណ៍របស់ទ្រព្យសកម្ម បំណុល ចំណូល និងចំណាយ។ លទ្ធផលជាក់ស្តែងអាចនឹងខុសពី ការប៉ាន់ស្មានទាំងនេះ។

ក្នុងការរៀបចំព័ត៌មានហិរញ្ញវត្ថុសង្ខេបចន្លោះពេល ការវិនិច្ឆ័យសំខាន់ដែលគណៈគ្រប់គ្រងបានធ្វើ ឡើងក្នុងការអនុវត្តគោលការណ៍គណនេយ្យរបស់ ក.ស.ស និងប្រភពសំខាន់ៗនៃភាពមិនប្រាកដ ប្រជានៃការប៉ាន់ស្មាន គឺដូចគ្នាទៅនឹងការវិនិច្ឆ័យដែលបានអនុវត្តនៅក្នុងរបាយការណ៍ហិរញ្ញវត្ថុ ដែលបានធ្វើសវនកម្មសម្រាប់ការិយបរិច្ឆេទបញ្ចប់ថ្ងៃទី៣១ ខែធ្នូ ឆ្នាំ២០២៣។

## ៤. ការគ្រប់គ្រងហានិភ័យហិរញ្ញវត្ថុ

### ៤.១ កត្តាហានិភ័យហិរញ្ញវត្ថុ

ក.ស.ស ត្រូវប្រឈមមុខនឹងហានិភ័យផ្សេងៗដូចជា៖ ហានិភ័យទីផ្សារ (រួមមាន ហានិភ័យការប្តូរ រូបិយប័ណ្ណ និងហានិភ័យអត្រាការប្រាក់) ហានិភ័យឥណទាន និងហានិភ័យសាច់ប្រាក់ងាយស្រួល។

ការរៀបចំព័ត៌មានហិរញ្ញវត្ថុសង្ខេបចន្លោះពេល មិនតម្រូវឲ្យមបញ្ចូលនូវព័ត៌មាន និងការ លាតត្រដាងហានិភ័យហិរញ្ញវត្ថុទាំងអស់ដូចការរៀបចំរបាយការណ៍ហិរញ្ញវត្ថុប្រចាំឆ្នាំទេ ហើយ គួរអានភ្ជាប់ជាមួយនឹងរបាយការណ៍ហិរញ្ញវត្ថុដែលបានធ្វើសវនកម្មរបស់ ក.ស.ស សម្រាប់ ការិយបរិច្ឆេទបញ្ចប់ថ្ងៃទី៣១ ខែធ្នូ ឆ្នាំ២០២៣។

### ៤.២ តម្លៃសមស្របរបស់ទ្រព្យសកម្មហិរញ្ញវត្ថុ និងបំណុលហិរញ្ញវត្ថុវាស់វែងតាមរយៈលំដាប់ថ្លៃដើម

វិធីសាស្ត្រ និងការសន្មត ដែលបានប្រើក្នុងការប៉ាន់ស្មានតម្លៃសមស្របនៃឧបករណ៍ហិរញ្ញវត្ថុ មាន ដូចខាងក្រោម៖

- (ក) សាច់ប្រាក់ និងសាច់ប្រាក់សមមូល និងប្រាក់បញ្ញើនៅធនាគាររយៈពេលខ្លី - តម្លៃយោងនៃ គណនីទាំងនេះ មានតម្លៃប្រហាក់ប្រហែលនឹងតម្លៃសមស្រប ដោយសារវាមានរយៈពេលខ្លី។
- (ខ) គណនីអតិថិជន និងគណនីត្រូវទទួលផ្សេងៗ - តម្លៃយោងដកសំវិធានធនលើអ៊ុំមកែរមិន មានតម្លៃប្រហាក់ប្រហែលនឹងតម្លៃសមស្រប ដោយសារគណនីទាំងនេះស្ថិតនៅក្រោម លក្ខខណ្ឌឥណទានធម្មតា និងមានរយៈពេលខ្លី។
- (គ) គណនីអ្នកផ្គត់ផ្គង់ និងគណនីត្រូវទូទាត់ផ្សេងៗ - តម្លៃយោងនៃគណនីអ្នកផ្គត់ផ្គង់ និងគណនី ត្រូវទូទាត់ផ្សេងៗ គឺត្រូវបានចាត់ទុកថាមានតម្លៃដូចគ្នាជាមួយតម្លៃសមស្រប ដោយសារ គណនីទាំងនេះមានរយៈពេលខ្លី។
- (ឃ) ឥណទាន និងប្រាក់កម្ចី - តម្លៃសមស្របនៃឥណទាន និងប្រាក់កម្ចី ត្រូវបានប៉ាន់ស្មានដោយ ធ្វើអប្បបរមាលើលំហូរសាច់ប្រាក់ចេញក្នុងកិច្ចសន្យានាពេលអនាគត ដោយប្រើអត្រាប្រាក់ កម្ចីនាពេលបច្ចុប្បន្ន។

# កំណត់សម្គាល់លើព័ត៌មានហិរញ្ញវត្ថុសង្ខេបបណ្តោះអាសន្ន

កំណត់សម្គាល់លើព័ត៌មានហិរញ្ញវត្ថុសង្ខេបបណ្តោះអាសន្ន (តពីទំព័រមុន)  
សម្រាប់ការិយបរិច្ឆេទបីខែ និងប្រាំមួយខែបញ្ចប់ថ្ងៃទី៣០ ខែមិថុនា ឆ្នាំ២០២៤

## ៤. ការគ្រប់គ្រងហានិភ័យហិរញ្ញវត្ថុ (តពីទំព័រមុន)

### ៤.២ តម្លៃសមស្របរបស់ទ្រព្យសកម្មហិរញ្ញវត្ថុ និងបំណុលហិរញ្ញវត្ថុវាស់វែងតាមរំលស់ថ្លៃដើម (តពីទំព័រមុន)

ក្នុងអំឡុងការិយបរិច្ឆេទ ក.ស.ស មិនបានផ្លាស់ប្តូរវិធីសាស្ត្រ និងការសន្មត ដែលត្រូវបានប្រើប្រាស់ដើម្បីប៉ាន់ស្មានតម្លៃសមស្របនៃឧបករណ៍ហិរញ្ញវត្ថុទេ ហើយក៏មិនមានការផ្ទេរនៅក្នុងឋានានុក្រមនៃតម្លៃសមស្របដែរ។

## ៥. ព័ត៌មានប្រតិបត្តិការតាមផ្នែក

ក.ស.ស មានការវាយការណ៍តាមផ្នែកដែលមាននូវសេវារបស់កំពង់ផែដូចខាងក្រោម៖

- ការលើកដាក់ពីនាវា
- ការលើកដាក់លើទីលាន (LO-LO)
- សេវាកម្មដៃ
- ការរក្សាទុកកុងតឺន័រ។

មិនមានប្រតិបត្តិការតាមផ្នែក ដែលត្រូវបានប្រមូលផ្តុំដើម្បីបង្កើតជាផ្នែកអាជីវកម្មប្រតិបត្តិការតាមផ្នែកដែលអាចវាយការណ៍បានខាងលើ។

ប្រធានអ្នកសម្រេចចិត្តផ្នែកប្រតិបត្តិការ ("CODM") (ក្រុមគណៈគ្រប់គ្រង) ពិនិត្យរបាយការណ៍គ្រប់គ្រងផ្ទៃក្នុង ដែលបានវាយការណ៍អំពីលទ្ធផល នៃសេវាតាមផ្នែករបស់កំពង់ផែទាំងមូល ដើម្បីវាយតម្លៃអំពីលទ្ធផល និងការបែងចែកធនធាន។ ក្រុមគណៈគ្រប់គ្រងវាយតម្លៃអំពីលទ្ធផលនៃប្រតិបត្តិការតាមផ្នែក ដោយផ្អែកការវាស់វែងចំណូលដុល (កំណត់សម្គាល់លេខ ១៧)។ ក្រុមគណៈគ្រប់គ្រងក៏ពិនិត្យឡើងវិញលើចំណេញមុនគិតពន្ធ និងចំណេញសុទ្ធទាំងមូល ធៀបនឹងការិយបរិច្ឆេទមុនៗ។ លើសពីនេះ ក.ស.ស ក៏មានការវិនិយោគទ្រព្យសកម្មនៅតំបន់សេដ្ឋកិច្ចពិសេស និងទីតាំងផ្សេងៗទៀត ដែលមានធ្វើប្រតិបត្តិការជាភាគីម្ចាស់ទ្រព្យជួល និងទទួលបានចំណូលពីការជួលផងដែរ (កំណត់សម្គាល់លេខ ៧)។

ប្រាក់ចំណូលសំខាន់របស់ក.ស.ស ទទួលបានមកពីអតិថិជនខាងក្រៅ។ ក.ស.ស មានទីតាំងស្ថិតនៅក្នុងខេត្តព្រះសីហនុ ហើយប្រាក់ចំណូលភាគច្រើន មានប្រភពចេញពីខេត្តព្រះសីហនុ និងតំបន់ជុំវិញ។

ចំណូល ចំនួន ៣០.៨៦៤.០៧៧ ពាន់រៀល និង ៥៣.៨៤៧.៧០៨ ពាន់រៀល ត្រូវបានទទួលពីអតិថិជនធំៗរបស់ ក.ស.ស ដែលរួមចំណែកយ៉ាងហោចណាស់ ១០ភាគរយ នៃចំណូលតាមផ្នែកដែលបានវាយការណ៍សរុបសម្រាប់ការិយបរិច្ឆេទបីខែ និងប្រាំមួយខែបញ្ចប់ថ្ងៃទី៣០ ខែមិថុនា ឆ្នាំ២០២៤ (រៀងគ្នា)។

# កំណត់សម្គាល់ផែនការស្រុកព្រះសីហនុ

កំណត់សម្គាល់លើព័ត៌មានហិរញ្ញវត្ថុសង្ខេបបណ្តោះអាសន្ន (តពីទំព័រមុន)  
សម្រាប់ការិយបរិច្ឆេទថ្ងៃ ទី១ ខែ មិថុនា ឆ្នាំ២០២៤

## ៥. ព័ត៌មានប្រតិបត្តិការតាមផ្នែក (តពីទំព័រមុន)

### ប្រតិបត្តិការតាមរដូវកាល

ផ្នែក 'សេវាកម្មកំពង់ផែ' គឺជាផ្នែកជាចម្បងលើកម្រិតនៃការនាំចូល និងនាំចេញទំនិញឆ្លងកាត់ ដែលត្រូវបានជះឥទ្ធិពលដោយផ្ទាល់ ដោយតម្រូវការរបស់អតិថិជនចុងក្រោយសម្រាប់ទំនិញ។ ដោយសារលក្ខណៈតាមរដូវកាលនៃផ្នែកនេះ ប្រាក់ចំណូលដែលនឹងខ្ពស់ជាងមុនជាធម្មតាត្រូវបានរំពឹងទុកនៅក្នុងឆមាសទីពីរនៃឆ្នាំ។ ចំណូលខ្ពស់ក្នុងអំឡុងពេល ខែកក្កដា ដល់ ខែវិច្ឆិកា ភាគច្រើនបណ្តាលមកពីការកើនឡើងនៃកម្រិតទំនិញឆ្លងកាត់ ដោយសារតែតម្រូវការ និង ឥរិយាបថចំណាយរបស់អតិថិជន ក្នុងអំឡុងរដូវកាលវិស្សមកាល។

# កំពង់ផែស្វយ័តក្រុងព្រះសីហនុ

## កំណត់សម្គាល់លើព័ត៌មានហិរញ្ញវត្ថុសង្ខេបបណ្តោះអាសន្ន (តំបន់ទំព័រមុន)

សម្រាប់ការិយបរិច្ឆេទបីខែ និងប្រាំមួយខែបញ្ចប់ថ្ងៃទី៣០ ខែមិថុនា ឆ្នាំ២០២៤

### ៦. ទ្រព្យ និងបរិក្ខារ

២០២៤ (មិនបានធ្វើសវនកម្ម)

	ដីធ្លី	ការកែលម្អដីធ្លី	អគារ*	បរិក្ខារ បច្ចេកទេស	គ្រឿងសង្ហារឹម និងគ្រឿងបំពាក់	កុំព្យូទ័រ និងបរិក្ខារ ការិយាល័យ	យានយន្ត	បរិក្ខារ កំពង់ផែសមុទ្រ*	ប៉ាណែល	សំណង់កំពុង សាងសង់	សរុប
	ពាន់រៀល	ពាន់រៀល	ពាន់រៀល	ពាន់រៀល	ពាន់រៀល	ពាន់រៀល	ពាន់រៀល	ពាន់រៀល	ពាន់រៀល	ពាន់រៀល	ពាន់រៀល
<b>ថ្លៃដើម</b>											
នាថ្ងៃទី១ ខែមករា ឆ្នាំ២០២៤ (បានធ្វើសវនកម្ម)	២៩៦.៧៣៥.៤០៩	៦៣.៣៥០.៥៤០	៣៥៧.៣៤៣.៤៩០	៤២.៥៩៨.៧៣០	២.៧៧៧.៥២៦	៤.១២៥.៣០៤	៨២.២៨១.៤០៩	៣៣១.៣៨៣.៨៦៤	១.១១៦.៤៥៥	១១៩.៥៨៤.៨៣១	១.៣០៥.២៩៨.៣៦២
ការទិញបន្ថែម	២.៥៩០.០០០	១.០៥៧.២៣៤	៣៧៨.៨៥៧	៤.០៧៥.៦១២	១១២.៩៨០	១.១៧៦.៤៥២	២.១៤៣.៦៣៦	១.៥៩៧.៧៣១	-	៣៧.៥៩៣.៣៣៨	៥០.៧២៥.៨៤០
ការផ្ទេរ	-	៩.៥១៥.០៩៦	១.៤៦៥.៤៦៤	២៩៦.២០៤	-	-	-	៥៨៨.២៨៦	-	(១២.២៦៥.៤៥៤)	-
<b>នាថ្ងៃទី៣០ ខែមិថុនា ឆ្នាំ២០២៤</b>	<b>២៩៩.៣២៥.៤០៩</b>	<b>៧៣.៩២២.៨៧០</b>	<b>៣៥៩.២៧៤.៤១១</b>	<b>៤៦.៩៧០.៥៤០</b>	<b>២.៨៩០.៥០៦</b>	<b>៥.៣០១.៧៦០</b>	<b>៨៤.៤២៥.០៤៥</b>	<b>៣៣៣.៥៦៩.៨៨១</b>	<b>១.១១៦.៤៥៥</b>	<b>១៤៤.៩១២.៧១៥</b>	<b>១.៣៥៦.០២៤.២០២</b>
<b>រំលស់បង្ក</b>											
នាថ្ងៃទី១ ខែមករា ឆ្នាំ២០២៤ (បានធ្វើសវនកម្ម)	-	(១៣.២៤៩.៦៦៤)	(៥៩.៨៨០.៥៧៤)	(២២.២៤៩.៦៩៩)	(១.៧៥១.៨២១)	(៦.១៥២.៤៧៧)	(២២.៤៥៨.៦០៩)	(៨៤.៦៥៣.៤៥៦)	(១.០៥៥.៧៣៦)	-	(២១១.៤៥២.០៤០)
រំលស់	-	(១.៧១០.១៧១)	(៥.៣០១.២៤៨)	(២.៤២៧.៦៧៧)	(២៦៨.០០៥)	(៧៨៥.៤៦៥)	(៣.២១៩.៦៦១)	(៩.២៦២.៩២៤)	(៩.៤០៩)	-	(២២.៩៨៤.៥៦០)
<b>នាថ្ងៃទី៣០ ខែមិថុនា ឆ្នាំ២០២៤</b>	<b>-</b>	<b>(១៤.៩៥៩.៨៣៥)</b>	<b>(៦៥.១៨១.៨២២)</b>	<b>(២៤.៦៧៧.៣៧៦)</b>	<b>(២.០១៩.៨២៦)</b>	<b>(៦.៩៣៧.៩៤២)</b>	<b>(២៥.៦៧៨.២៧០)</b>	<b>(៩៣.៩១៦.៣៨០)</b>	<b>(១.០៦៥.១៤៥)</b>	<b>-</b>	<b>(២៣៤.៤៣៦.៦០០)</b>
<b>កម្រៃក្នុងបញ្ជីសុទ្ធ</b>											
<b>នាថ្ងៃទី៣០ ខែមិថុនា ឆ្នាំ២០២៤</b>	<b>២៩៩.៣២៥.៤០៩</b>	<b>៥៨.៩៦៣.០៣១</b>	<b>២៩៤.០៩២.៥៨៩</b>	<b>២២.២៩៣.១៦៤</b>	<b>៨៧០.៦៨០</b>	<b>២.៣៦៣.៨១៤</b>	<b>៥៨.៧៤៦.៧៧៥</b>	<b>២៣៩.៦៥៣.៥០១</b>	<b>៥១.៧១០</b>	<b>១៤៤.៩១២.៧១៥</b>	<b>១.១២១.១៨៧.៦០២</b>

# កំណត់សម្គាល់របស់ក្រុមហ៊ុនស៊ីហានូ

កំណត់សម្គាល់លើព័ត៌មានហិរញ្ញវត្ថុសង្ខេបបណ្តោះអាសន្ន (តពីទំព័រមុន)  
សម្រាប់ការិយបរិច្ឆេទបីខែ និងប្រាំមួយខែបញ្ចប់ថ្ងៃទី៣០ ខែមិថុនា ឆ្នាំ២០២៤

## ៦. ទ្រព្យ និងបរិក្ខារ (តពីទំព័រមុន)

### ២០២៣ (បានធ្វើសវនកម្ម)

	ដីធ្លី	ការកែលម្អដីធ្លី	អគារ*	បរិក្ខារ បច្ចេកទេស	គ្រឿងសង្ហារឹម និងគ្រឿងបំពាក់	កុំព្យូទ័រ និងបរិក្ខារ ការិយាល័យ	យានយន្ត	បរិក្ខារ កំពង់ផែសមុទ្រ*	ប៉ាឡែត	សំណង់កំពុង សាងសង់	សរុប
	ពាន់រៀល	ពាន់រៀល	ពាន់រៀល	ពាន់រៀល	ពាន់រៀល	ពាន់រៀល	ពាន់រៀល	ពាន់រៀល	ពាន់រៀល	ពាន់រៀល	ពាន់រៀល
<b>ថ្លៃដើម</b>											
នាថ្ងៃទី១ ខែមករា ឆ្នាំ២០២៣	២៩៦.៧៣៥.៤០៩	៦០.៣៦៨.២២៨	៣៤៩.២៥៨.០៥៨	៣៩.៧៤២.៣១៧	២.៨៥៧.១០៩	១៣.១៨៧.២៧៨	៦០.៣០៨.៥៩៤	២៧៧.៥៥៤.៣៧៧	១.១១៦.៤៥៥	៤១.៤៤៥.៩៣៨	១.១៤២.៥៧៤.១៦៣
ការទិញបន្ថែម*	-	២.៩៨២.៣១២	៤.០៨៥.៨៣២	២.៨៥៦.៤១៣	៨៦១.៣២៤	៩៣៨.៦៨៦	២១.៩៧២.៤១៥	៥៣.៨២៩.៤៨៧	-	៧៨.១៣៨.៤៩៣	១៦៩.៦៦៥.៧៦២
ការលុបចោល	-	-	-	-	(៩៤០.៩០៧)	(៦.០០០.៦៥៦)	-	-	-	-	(៦.៩៤១.៥៦៣)
<b>នាថ្ងៃទី៣១ ខែធ្នូ ឆ្នាំ២០២៣</b>	<b>២៩៦.៧៣៥.៤០៩</b>	<b>៦៣.៣៥០.៥៤០</b>	<b>៣៥៣.៣៤៣.៨៩០</b>	<b>៤២.៥៩៨.៧៣០</b>	<b>២.៧២៦.៥២៦</b>	<b>៨.១២៥.៣០៨</b>	<b>៨២.២៨១.៤០៩</b>	<b>៣៣១.៣៨៣.៨៦៤</b>	<b>១.១១៦.៤៥៥</b>	<b>១១៩.៥៨៤.៨៣១</b>	<b>១.៣០៥.២៩៨.៣៦២</b>
<b>រំលស់បង្ករ</b>											
នាថ្ងៃទី១ ខែមករា ឆ្នាំ២០២៣	-	(១០.២៤៤.៨៤៨)	(៤៩.៦៣៣.១៣៩)	(១៧.៩៣០.០២៤)	(២.២៣៣.៧២០)	(១០.៤៥៤.៩៦៥)	(១៧.១៩២.២៩១)	(៧០.០៩៥.៤៦៨)	(១០៣៦.៩១៧)	-	(១៧៨.៨៦១.៣៨២)
រំលស់	-	(២.៩៦៤.៨១០)	(១០.២៤៧.៤៣៥)	(៤.៣១៩.៦៧៥)	(៤៥៩.០០៨)	(១.៦៩៦.៨២២)	(៥.៦៦៦.៣១៨)	(១៤.៥៥៧.៩៨៨)	(១៨.៤១៩)	-	(៣៩.៩៣០.៨៧៥)
ការលុបចោល	-	-	-	-	៩៤០.៩០៧	៥.៩៩៩.៣១០	-	-	-	-	៦.៩៤១.៥៦៣
<b>នាថ្ងៃទី៣១ ខែធ្នូ ឆ្នាំ២០២៣</b>	<b>-</b>	<b>(១៣.២០៩.៦៥៨)</b>	<b>(៥៩.៨៨០.៥៧៤)</b>	<b>(២២.២៤៩.៧០៩)</b>	<b>(១.៧៥១.៨២១)</b>	<b>(៦.០៥៦.៤៧៧)</b>	<b>(២២.៨៥៨.៦០៩)</b>	<b>(៨៤.៦៥៣.៤៥៦)</b>	<b>(១០៥៥.៣៣៦)</b>	<b>-</b>	<b>(២១១.៨៥២.០៤០)</b>
<b>កម្រៃក្នុងបញ្ជីសុទ្ធ</b>											
នាថ្ងៃទី៣១ ខែធ្នូ ឆ្នាំ២០២៣	២៩៦.៧៣៥.៤០៩	៥០.១០០.៨៨២	២៩៣.៤៦៣.៣១៦	២០.៣៥៩.០២១	១.០០៤.៧០៥	១.៤៦៨.៨៣១	៥៩.៤២២.៨០០	២៤៦.៧៣០.៤០៨	១១.១១៦	១១៩.៥៨៤.៨៣១	១.០៩៣.៤៤២.៣២២

\*អគារ និងបរិក្ខារកំពង់ផែសមុទ្រ រួមមានស្ថានីយដីកំទំនិញកុងតឺន័រ និងគ្រឿងចក្រលើកដាក់ចល័តនៅតែមិនមានចំនួន ៥.១៥៦.៣៣៩ ពាន់រៀល និង ៤៥.៦៤៥.៧៧៣ ពាន់រៀល (រៀងគ្នា) ដែលទទួលបានសម្បទានពីករណីបញ្ចប់ការប្រកួតប្រជែងក្នុងឆ្នាំ២០២៣ (យោងតាម កំណត់សម្គាល់លេខ ១៦)។

# កំណត់សម្គាល់របស់ក្រុមហ៊ុនស៊ីហានូ

កំណត់សម្គាល់លើព័ត៌មានហិរញ្ញវត្ថុសង្ខេបបណ្តោះអាសន្ន (តពីទំព័រមុន)

សម្រាប់ការិយបរិច្ឆេទបីខែ និងប្រាំមួយខែបញ្ចប់ថ្ងៃទី៣០ ខែមិថុនា ឆ្នាំ២០២៤

## ៦. ទ្រព្យ និងបរិក្ខារ (តពីទំព័រមុន)

ការរៀបចំផ្គត់ផ្គង់ការទិញបន្ថែមជាសាច់ប្រាក់ និងមិនមែនជាសាច់ប្រាក់ (ការទិញទ្រព្យ និងបរិក្ខារ) ដូចខាងក្រោម៖

	<i>ការិយបរិច្ឆេទប្រាំមួយខែបញ្ចប់</i>	
	<i>ថ្ងៃទី៣០ ខែមិថុនា</i>	<i>ថ្ងៃទី៣០ ខែមិថុនា</i>
	<i>ឆ្នាំ២០២៤</i>	<i>ឆ្នាំ២០២៣</i>
	<i>មិនបានធ្វើសវនកម្ម</i>	<i>មិនបានធ្វើសវនកម្ម</i>
	<i>ពាន់រៀល</i>	<i>ពាន់រៀល</i>
ការទិញបន្ថែមក្នុងគ្រា (សាច់ប្រាក់ និងមិនមែនសាច់ប្រាក់)		
(មិនរាប់បញ្ចូលចំណាយការប្រាក់លើប្រាក់កម្ចីដែលត្រូវបានធ្វើមូលធនកម្ម)	៥០.៣៥៦.៣១៤	៣៩.៤៥៨.៦៩៧
សមទានពីរាជរដ្ឋាភិបាល (កំណត់សម្គាល់លេខ ១៦)	-	(៥.១៥៦.៣៣៩)
កំណើនទឹកប្រាក់ត្រូវទូទាត់ទៅអ្នកផ្គត់ផ្គង់	(២១.២៩៥.១៧៥)	(២០៦.៦១៩)
<b>សាច់ប្រាក់បានប្រើប្រាស់ក្នុងការទិញទ្រព្យ និងបរិក្ខារ</b>	<b>២៩.០៦១.១៣៩</b>	<b>៣៤.០៩៩.៧៣៥</b>

ចំណាយការប្រាក់លើប្រាក់កម្ចី ដែលត្រូវបានធ្វើមូលធនកម្មលើទ្រព្យសកម្មដែលមានលក្ខណៈសម្បត្តិគ្រប់គ្រាន់ សម្រាប់ការិយបរិច្ឆេទប្រាំមួយខែបញ្ចប់ថ្ងៃទី៣០ ខែមិថុនា ឆ្នាំ២០២៤ មានចំនួន ៣៦៩.៥២៦ ពាន់រៀល (នាថ្ងៃទី៣០ ខែមិថុនា ឆ្នាំ២០២៣៖ ៩៤.៧៦១ ពាន់រៀល)។

## ៧. ទ្រព្យវិនិយោគ

២០២៤ (មិនបានធ្វើសវនកម្ម)

	<i>អគារ និង</i>		<i>សំណង់កំពុង</i>	
	<i>ដីធ្លី</i>	<i>ការកែលម្អដីធ្លី</i>	<i>សាងសង់</i>	<i>សរុប</i>
	<i>ពាន់រៀល</i>	<i>ពាន់រៀល</i>	<i>ពាន់រៀល</i>	<i>ពាន់រៀល</i>
<b>ថ្លៃដើម</b>				
នាថ្ងៃទី១ ខែមករា ឆ្នាំ២០២៤				
(បានធ្វើសវនកម្ម)	១២៣.៧៨០.៧២៣	១៦៩.៤២៥.១៦៧	១.៣៥៩.០៩១	២៩៥.៥៦៤.៩៨១
ការទិញបន្ថែម	៧៣៨.១៨២	១.១២៣.៨៥៣	១.៦៥៨.៨៣៥	៣.៥២០.៨៧០
<b>នាថ្ងៃទី៣០ ខែមិថុនា ឆ្នាំ២០២៤</b>	<b>១២៤.៥១៨.៩០៥</b>	<b>១៧០.៥៤៩.០២០</b>	<b>៣.០១៧.៩២៦</b>	<b>២៩៨.០៨៥.៨៥១</b>
<b>លៃសំបង់</b>				
នាថ្ងៃទី១ ខែមករា ឆ្នាំ២០២៤				
(បានធ្វើសវនកម្ម)	-	(៤៩.២៩០.៤៨៤)	-	(៤៩.២៩០.៤៨៤)
លៃសំ	-	(១.៩១២.៨២៧)	-	(១.៩១២.៨២៧)
<b>នាថ្ងៃទី៣០ ខែមិថុនា ឆ្នាំ២០២៤</b>	<b>-</b>	<b>(៥១.២០៣.៣១១)</b>	<b>-</b>	<b>(៥១.២០៣.៣១១)</b>
<b>តម្លៃក្នុងបញ្ជីសុទ្ធ</b>				
នាថ្ងៃទី៣០ ខែមិថុនា ឆ្នាំ២០២៤	១២៤.៥១៨.៩០៥	១១៩.៣៤៥.៧០៩	៣.០១៧.៩២៦	២៩៦.៨៨២.៥៤០

# កំណត់សម្គាល់របស់ក្រុមហ៊ុនស្រុកព្រះសីហនុ

កំណត់សម្គាល់លើព័ត៌មានហិរញ្ញវត្ថុសង្ខេបចន្លោះពេល (ត្រីមាស) សម្រាប់ការិយបរិច្ឆេទច្រើនខែ និងប្រាំមួយខែបញ្ចប់ថ្ងៃទី៣០ ខែមិថុនា ឆ្នាំ២០២៤

## ៧. ទ្រព្យវិនិយោគ (ត្រីមាស)

២០២៣ (បានធ្វើសវនកម្ម)

	ដីធ្លី ពាន់រៀល	អគារ និង ការកែលម្អដីធ្លី ពាន់រៀល	សំណង់កំពុង សាងសង់ ពាន់រៀល	សរុប ពាន់រៀល
<b>ថ្លៃដើម</b>				
នាថ្ងៃទី១ ខែមករា ឆ្នាំ២០២៣	១២២.៧១៥.៩៦៣	១៦៨.៧៧៤.៨៩៨	-	២៩១.៤៩០.៨៦១
ការទិញបន្ថែម	១.០៦៤.៧៦០	១.២៩៣.៧៤០	១.៣៥៩.០៩១	៣.៧១៧.៥៩១
ការលក់	-	(៦៤៣.៤៧១)	-	(៦៤៣.៤៧១)
<b>នាថ្ងៃទី៣១ ខែធ្នូ ឆ្នាំ២០២៣</b>	<b>១២៣.៧៨០.៧២៣</b>	<b>១៦៩.៤២៥.១៦៧</b>	<b>១.៣៥៩.០៩១</b>	<b>២៩៤.៥៦៤.៩៨១</b>
<b>រំលស់បង្គរ</b>				
នាថ្ងៃទី១ ខែមករា ឆ្នាំ២០២៣	-	(៤៣.១៩៤.១៥៦)	-	(៤៣.១៩៤.១៥៦)
រំលស់	-	(៦.៧៣៩.៧៩៩)	-	(៦.៧៣៩.៧៩៩)
ការលក់	-	៦៤៣.៤៧១	-	៦៤៣.៤៧១
<b>នាថ្ងៃទី៣១ ខែធ្នូ ឆ្នាំ២០២៣</b>	<b>-</b>	<b>(៤៩.២៩០.៤៨៤)</b>	<b>-</b>	<b>(៤៩.២៩០.៤៨៤)</b>
<b>តម្លៃក្នុងបញ្ជីសុទ្ធ</b>	<b>១២៣.៧៨០.៧២៣</b>	<b>១២០.១៣៤.៦៨៣</b>	<b>១.៣៥៩.០៩១</b>	<b>២៤៥.២៧៤.៤៩៧</b>

ការទិញទ្រព្យវិនិយោគជាសាច់ប្រាក់៖

	ការិយបរិច្ឆេទប្រាំមួយខែបញ្ចប់	
	ថ្ងៃទី៣០ ខែមិថុនា ឆ្នាំ២០២៤	ថ្ងៃទី៣០ ខែមិថុនា ឆ្នាំ២០២៣
	មិនបានធ្វើសវនកម្ម ពាន់រៀល	មិនបានធ្វើសវនកម្ម ពាន់រៀល
ការទិញក្នុងគ្រា (សាច់ប្រាក់ និងមិនមែនសាច់ប្រាក់)	៣.៥២០.៨៧០	១.៦៧៧.៣០៦
តំហាយទឹកប្រាក់ត្រូវទូទាត់ទៅអ្នកផ្គត់ផ្គង់	៨៨.៧៣០	-
<b>សាច់ប្រាក់បានប្រើប្រាស់ក្នុងការទិញទ្រព្យវិនិយោគ</b>	<b>៣.៦០៩.៦០០</b>	<b>១.៦៧៧.៣០៦</b>

ចំនួនទឹកប្រាក់ខាងក្រោមនេះ ត្រូវបានកត់ត្រានៅក្នុងរបាយការណ៍ប្រាក់ចំណេញពេញលេញសង្ខេបចន្លោះពេល ដែលពាក់ព័ន្ធលើអាជីវកម្មទ្រព្យវិនិយោគ៖

	ការិយបរិច្ឆេទច្រើនខែបញ្ចប់		ការិយបរិច្ឆេទប្រាំមួយខែបញ្ចប់	
	ថ្ងៃទី៣០ ខែមិថុនា ឆ្នាំ ២០២៤	ថ្ងៃទី៣០ ខែមិថុនា ឆ្នាំ ២០២៣	ថ្ងៃទី៣០ ខែមិថុនា ឆ្នាំ ២០២៤	ថ្ងៃទី៣០ ខែមិថុនា ឆ្នាំ ២០២៣
	មិនបានធ្វើសវនកម្ម ពាន់រៀល	មិនបានធ្វើសវនកម្ម ពាន់រៀល	មិនបានធ្វើសវនកម្ម ពាន់រៀល	មិនបានធ្វើសវនកម្ម ពាន់រៀល
ចំណូលពីការជួល	៧០០.៦៧៥	៦២៣.៣៨៧	១.៤៧៤.៧៥៥	១.០០៦.៨២៩
រំលស់	(៩៦១.០៧១)	(១.៦៨៨.៨៧៦)	(១.៩១២.៨២៧)	(៣.៣៦០.២៥៩)
ចំណាយប្រតិបត្តិការផ្ទាល់ដែលកើត ចេញពីទ្រព្យវិនិយោគដែលបង្កើត	(៩៣២.៣៤៥)	(៧៩៥.៥៥០)	(១.៨៥៧.៦៥៤)	(១.៥០១.៣៣២)

# កំណត់សម្គាល់របស់ក្រុមហ៊ុនស៊ីហានូ

កំណត់សម្គាល់លើព័ត៌មានហិរញ្ញវត្ថុសង្ខេបបណ្តោះអាសន្ន (តំបន់ទី៣) សម្រាប់ការិយបរិច្ឆេទបីខែ និងប្រាំមួយខែបញ្ចប់ថ្ងៃទី៣០ ខែមិថុនា ឆ្នាំ២០២៤

## ៨. ទ្រព្យសកម្មអរូបី

	២០២៤	២០២៣
	មិនបានធ្វើសវនកម្ម ពាន់រៀល	បានធ្វើសវនកម្ម ពាន់រៀល
<b>ផ្លែដើម</b>		
នាថ្ងៃទី១ ខែមករា (បានធ្វើសវនកម្ម)	១១.៥៣៩.៣៨១	១១.៥៣៩.៣៨១
<b>នាថ្ងៃទី៣០ ខែមិថុនា/ថ្ងៃទី៣១ ខែធ្នូ</b>	<b>១១.៥៣៩.៣៨១</b>	<b>១១.៥៣៩.៣៨១</b>
<b>រំលស់បង្ក</b>		
នាថ្ងៃទី១ ខែមករា (បានធ្វើសវនកម្ម)	(៨.៧០១.៣៩៤)	(៧.៥២០.២៩០)
រំលស់	(៥៩០.៥៥២)	(១.១៨១.១០៤)
<b>នាថ្ងៃទី៣០ ខែមិថុនា/ថ្ងៃទី៣១ ខែធ្នូ</b>	<b>(៩.២៩១.៩៤៦)</b>	<b>(៨.៧០១.៣៩៤)</b>
<b>តម្លៃក្នុងបញ្ជីសុទ្ធ</b>		
<b>នាថ្ងៃទី៣០ ខែមិថុនា/ថ្ងៃទី៣១ ខែធ្នូ</b>	<b>២.២៤៧.៤៣៥</b>	<b>២.៨៣៧.៩៨៧</b>

## ៩. សន្និធិ

	ថ្ងៃទី៣០ ខែមិថុនា ឆ្នាំ២០២៤	ថ្ងៃទី៣១ ខែធ្នូ ឆ្នាំ២០២៣
	មិនបានធ្វើសវនកម្ម ពាន់រៀល	បានធ្វើសវនកម្ម ពាន់រៀល
សម្ភារៈផ្គត់ផ្គង់ប្រើប្រាស់	៣២.៣៥៣.៥៣២	៣០.៤៧១.៧២១
វត្ថុធាតុដើមវាយឆេះ	១.៦២៩.៥៨២	១.៧១២.៥២៤
ប្រេង និងប្រេងរំលី	២.៦៥៦.៨៥៧	២.៣៧៥.៤៩០
	<b>៣៦.៦៣៩.៩៧១</b>	<b>៣៤.៥៥៩.៧៣៥</b>
សំវិធានធនលើអ៊ុយកែរមិននៃសន្និធិ	(៩៥.៤០៤)	(៩៥.៤០៤)
	<b>៣៦.៥៤៤.៥៦៧</b>	<b>៣៤.៤៦៤.៣៣១</b>



# កំណត់សម្គាល់របស់ក្រុមហ៊ុនស៊ីហានូ

កំណត់សម្គាល់លើព័ត៌មានហិរញ្ញវត្ថុសង្ខេបបណ្តោះអាសន្ន (តំបន់ទំព័រមុន)  
សម្រាប់ការិយបរិច្ឆេទបីខែ និងប្រាំមួយខែបញ្ចប់ថ្ងៃទី៣០ ខែមិថុនា ឆ្នាំ២០២៤

## ១០. គណនីអតិថិជន និងគណនីត្រូវទទួលផ្សេងៗ

	ថ្ងៃទី៣០ ខែមិថុនា ឆ្នាំ២០២៤	ថ្ងៃទី៣១ ខែធ្នូ ឆ្នាំ២០២៣
	<i>មិនបានធ្វើសវនកម្ម ពាន់រៀល</i>	<i>បានធ្វើសវនកម្ម ពាន់រៀល</i>
គណនីអតិថិជន	៤៧.៥៩៩.៤៦៩	៤៣.៣០៥.២៧៨
សំវិធានធនលើការខាតបង់ឥណទានរំពឹងទុក (កំណត់សម្គាល់ ក)	(១១៥.០៧៥)	(១៤៥.៨៩៨)
<b>គណនីអតិថិជនសុទ្ធ</b>	<b>៤៧.៤៨៤.៣៩៤</b>	<b>៤៣.១៥៩.៣៨០</b>
បុរេប្រទានឲ្យក្រសួងសាធារណការ និងដឹកជញ្ជូន (កំណត់សម្គាល់ ខ)	១.២២១.៣០៣	១.២២១.៣០៣
បុរេប្រទានទៅអ្នកផ្គត់ផ្គង់	៧០.២៦០.៥៣៩	៣.៦០៦.៥៣១
ចំណាយបង់មុន	៨៦.០៦៥	៨៥.៩០៣
<b>គណនីត្រូវទទួលផ្សេងៗ</b>	<b>៧១.៥៦៧.៩០៧</b>	<b>៤.៩១៣.៧៣៧</b>
	<b>១១៩.០៥២.៣០១</b>	<b>៤៨.០៧៣.១១៧</b>

អតិថិជនរបស់ ក.ស.ស មានភ្នាក់ងារដឹកជញ្ជូនក្នុងស្រុក និងអន្តរជាតិ។ គណនីអតិថិជន គឺជាគណនីមានរយៈពេលខ្លី។

(ក) បម្រែបម្រួលសំវិធានធនលើការខាតបង់ឥណទានរំពឹងទុក របស់គណនីអតិថិជនមានដូចខាងក្រោម៖

	២០២៤	២០២៣
	<i>មិនបានធ្វើសវនកម្ម ពាន់រៀល</i>	<i>បានធ្វើសវនកម្ម ពាន់រៀល</i>
នៅថ្ងៃទី១ ខែមករា (បានធ្វើសវនកម្ម)	១៤៥.៨៩៨	២៣២.៩៥០
បញ្ជ្រាស់ក្នុងគ្រា/ឆ្នាំ	(៣០.៨២៣)	(៨៧.០៥២)
<b>នៅថ្ងៃទី៣០ ខែមិថុនា/ថ្ងៃទី៣១ ខែធ្នូ</b>	<b>១១៥.០៧៥</b>	<b>១៤៥.៨៩៨</b>

(ខ) គណនីនេះជាសមតុល្យបុរេប្រទានសាច់ប្រាក់ ទៅក្រសួងសាធារណការ និងដឹកជញ្ជូន ដែលមានចំនួន ១.២២១.៣០៣ ពាន់រៀល ដោយយោងទៅតាមលិខិតចុះថ្ងៃទី១៤ ខែសីហា ឆ្នាំ២០១៨ និងត្រូវសងក្នុងឆ្នាំ២០១៩។ បុរេប្រទានសាច់ប្រាក់នេះត្រូវបានប្រើប្រាស់សម្រាប់ការសាងសង់អគារការិយាល័យរបស់ក្រសួងសាធារណការ និងដឹកជញ្ជូន។ រយៈពេលនៃការទូទាត់សងមិនត្រូវបានបញ្ជាក់។ សាច់ប្រាក់បុរេប្រទាន ទៅក្រសួងសាធារណការ និងដឹកជញ្ជូននៅមិនទាន់សងនៅឡើយ គិតត្រឹមថ្ងៃនៃរបាយការណ៍នេះ។

# កំណត់សម្គាល់ស្រុកព្រះសីហនុ

កំណត់សម្គាល់លើព័ត៌មានហិរញ្ញវត្ថុសង្ខេបបណ្តោះអាសន្ន (តពីទំព័រមុន)  
សម្រាប់ការិយបរិច្ឆេទថ្ងៃ និងប្រាំមួយខែបញ្ចប់ថ្ងៃទី៣០ ខែមិថុនា ឆ្នាំ២០២៤

## ១០. គណនីអតិថិជន និងគណនីត្រូវទទួលផ្សេងៗ (តពីទំព័រមុន)

ក្នុងឆ្នាំ២០២២ បុរេប្រទានសាច់ប្រាក់បន្ថែមចំនួន ៦ ពាន់លានរៀលត្រូវបានផ្តល់ទៅក្រសួងសាធារណការ និងដឹកជញ្ជូនដើម្បីប្រើប្រាស់សម្រាប់ការសាងសង់ផ្លូវ ដោយយោងទៅលើខិតស្តីសុំចុះថ្ងៃទី១៨ ខែមករា ឆ្នាំ២០២២។ នៅថ្ងៃទី១៤ ខែមីនា និងថ្ងៃទី១៥ ខែមិថុនា ឆ្នាំ២០២៣ ក្រសួងសាធារណការ និងដឹកជញ្ជូនបានសង ៥ ពាន់លានរៀល និង ១ ពាន់លានរៀល ដល់ ក.ស.ស (រៀងគ្នា) (យោងទៅកំណត់សម្គាល់លេខ ២៥)។

## ១១. ទ្រព្យសកម្មចាត់ថ្នាក់ជាទ្រព្យសម្រាប់លក់

នៅថ្ងៃទី១០ ខែវិច្ឆិកា ឆ្នាំ២០២១ ក.ស.ស បានចុះហត្ថលេខាលើកិច្ចព្រមព្រៀងជាមួយអតិថិជនដើម្បីលក់ដីមួយកន្លែង (ទំហំ ១៣០ ហិកតា) មានទីតាំងស្ថិតនៅឃុំបិតត្រាង ដែលដីនេះត្រូវបានទិញក្នុងគោលបំណងដើម្បីទុកចំណេញ។ តម្លៃក្នុងកិច្ចសន្យាសរុបមានចំនួន ២៦ លានដុល្លារអាមេរិក ឬ ១០៥.៣០០ លានរៀល ដែលមានតម្លៃ ២០ ដុល្លារអាមេរិក ឬ ៨១.០០០ រៀលក្នុងមួយម៉ែត្រការ៉េ។ ក.ស.ស បានទទួលទឹកប្រាក់ចំនួន ២ លានដុល្លារអាមេរិក ជាប្រាក់កក់នៅថ្ងៃចុះកិច្ចសន្យា ហើយអ្នកទិញនឹងទូទាត់ប្រាក់ដែលនៅសល់នៅពេលបញ្ចប់ការផ្ទេរ។ ទំហំដីដែលបានផ្លាស់ប្តូរ ដោយផ្អែកលើការធានា ជាផ្នែកមួយនៃ ដំណើរការផ្ទេរកម្មសិទ្ធិ ដោយក្រសួងរៀបចំដែនដី នគរូបនីយកម្ម និងសំណង់។ អ្នកទិញនឹងទូទាត់តាមទំហំដីដែលបានបញ្ជាក់ក្នុងប្លង់ជាក់ស្តែងក្នុងតម្លៃ ២០ ដុល្លារអាមេរិក ឬ ៨១ ពាន់រៀល ក្នុងមួយម៉ែត្រការ៉េ។ ពីពេលនោះមក ទ្រព្យសកម្មនោះត្រូវបានចាត់ថ្នាក់ និងបង្ហាញជាទ្រព្យសកម្មចាត់ថ្នាក់ជាទ្រព្យសម្រាប់លក់។

នៅខែមករា ឆ្នាំ២០២៣ ដំណើរការនៃការផ្ទេរប្លង់រឹង ត្រូវបានបញ្ចប់។ ទំហំដី ដែលបានបញ្ជាក់ គឺ ១.៣០៩.២៧៥ ម៉ែត្រការ៉េ ដែលយោងទៅតាមប្លង់រឹងដែលចេញដោយក្រសួងរៀបចំដែនដី នគរូបនីយកម្ម និងសំណង់។ តម្លៃកិច្ចសន្យា ដែលនៅសល់ត្រូវបានទូទាត់ និងទទួលនៅខែកុម្ភៈ ឆ្នាំ២០២៣។ ប្រាក់ចំណេញទទួលបានពីការលក់ចំនួន ៨៥.៨១៥.៩៩៧ ពាន់រៀល ត្រូវបានទទួលស្គាល់នៅក្នុងប្រាក់ចំណេញផ្សេងៗ - ប្រាក់ចំណេញ ឬ ខាតសុទ្ធក្នុងគ្រា។

# កំណត់ផែស្រុយស្ត្រក្រុមហ៊ុនសីហនុ

កំណត់សម្គាល់លើព័ត៌មានហិរញ្ញវត្ថុសង្ខេបចន្លោះពេល (តពីទំព័រមុន)  
សម្រាប់ការិយបរិច្ឆេទបីខែ និងប្រាំមួយខែបញ្ចប់ថ្ងៃទី៣០ ខែមិថុនា ឆ្នាំ២០២៤

## ១២. ដើមទុនបោះផ្សាយ និងបុព្វលាភភាគហ៊ុន

	ភាគហ៊ុនប្រភេទ "ក" (*)		ភាគហ៊ុនប្រភេទ "ខ" (**)		ភាគហ៊ុនប្រភេទ "គ" (**)		ដើមទុន		បុព្វលាភភាគហ៊ុន	សរុប
	ចំនួនភាគហ៊ុន	ពាន់រៀល	ចំនួនភាគហ៊ុន	ពាន់រៀល	ចំនួនភាគហ៊ុន	ពាន់រៀល	ចំនួនភាគហ៊ុន	ពាន់រៀល	ពាន់រៀល	ពាន់រៀល
<b>នាថ្ងៃទី៣០ ខែមិថុនា ឆ្នាំ២០២៤</b> <i>(មិនបានធ្វើសវនកម្ម)</i>	<b>៣៦៤.៥៣០.៨៦១</b>	<b>៣៦៤.៥៣០.៨៦១</b>	<b>៦៤.៣២៨.៩៧៥</b>	<b>៦៤.៣២៨.៩៧៥</b>	<b>២១.៤៤២.៩៩២</b>	<b>២១.៤៤២.៩៩២</b>	<b>៤៥០.៣០២.៨២៨</b>	<b>៤៥០.៣០២.៨២៨</b>	<b>៦៧.៧១៥.២៣៥</b>	<b>៥១៨.០១៨.០៦៣</b>
<b>នាថ្ងៃទី៣១ ខែធ្នូ ឆ្នាំ២០២៣</b> <i>(បានធ្វើសវនកម្ម)</i>	<b>៣៦៤.៥៣០.៨៦១</b>	<b>៣៦៤.៥៣០.៨៦១</b>	<b>៦៤.៣២៨.៩៧៥</b>	<b>៦៤.៣២៨.៩៧៥</b>	<b>២១.៤៤២.៩៩២</b>	<b>២១.៤៤២.៩៩២</b>	<b>៤៥០.៣០២.៨២៨</b>	<b>៤៥០.៣០២.៨២៨</b>	<b>៦៧.៧១៥.២៣៥</b>	<b>៥១៨.០១៨.០៦៣</b>

(\*) យោងតាមមាត្រា ១១ នៃលក្ខន្តិកៈក្រុមហ៊ុន ចុះថ្ងៃទី១២ ខែមេសា ឆ្នាំ២០១៩ ដែលត្រូវបានអនុម័តដោយក្រសួងពាណិជ្ជកម្ម នៅថ្ងៃទី៨ ខែតុលា ឆ្នាំ២០១៩ ដើមទុន ចំនួន ៤៥០.៣០២.៨២៨.០០០ រៀល ត្រូវបានបែងចែកទៅជាភាគហ៊ុនប្រភេទ "ក" ចំនួន ៣៦៤.៥៣០.៨៦១ ហ៊ុន ភាគហ៊ុនប្រភេទ "ខ" ចំនួន ៦៤.៣២៨.៩៧៥ ហ៊ុន និងភាគហ៊ុនប្រភេទ "គ" ចំនួន ២១.៤៤២.៩៩២ ហ៊ុន ដោយមានតម្លៃចារឹក ១.០០០ រៀល ក្នុងមួយភាគហ៊ុន។ ភាគហ៊ុនទាំងពីរ ប្រភេទ "ក" និងភាគហ៊ុនប្រភេទ "ខ" ត្រូវបានកាន់កាប់ដោយរាជរដ្ឋាភិបាលកម្ពុជា ដែលតំណាងដោយក្រសួងសេដ្ឋកិច្ច និងហិរញ្ញវត្ថុ និងភាគហ៊ុនប្រភេទ "គ" ត្រូវបានគ្រប់គ្រងដោយអ្នកវិនិយោគសាធារណៈ។ ភាគហ៊ុនប្រភេទ "ក" មិនមានសិទ្ធិទទួលបានភាគលាភទេ ហើយក៏មិនមានសិទ្ធិបោះឆ្នោតដែរ លើកលែងតែលក្ខខណ្ឌមួយចំនួនដូចបានលម្អិតក្នុងមាត្រា ៩ នៃលក្ខន្តិកៈក្រុមហ៊ុន។ ភាគហ៊ុនប្រភេទ "ខ" និងភាគហ៊ុនប្រភេទ "គ" មានសិទ្ធិបោះឆ្នោត និងមានសិទ្ធិទទួលបានភាគលាភ នៅពេលដែលក្រុមប្រឹក្សាភិបាលបានអនុម័ត។

# កំណត់សម្គាល់តម្រូវការព្រះសីហនុ

កំណត់សម្គាល់លើព័ត៌មានហិរញ្ញវត្ថុសង្ខេបបណ្តោះអាសន្ន (តពីទំព័រមុន)  
សម្រាប់ការិយបរិច្ឆេទបីខែ និងប្រាំមួយខែបញ្ចប់ថ្ងៃទី៣០ ខែមិថុនា ឆ្នាំ២០២៤

## ១២. ដើមទុនបានបោះផ្សាយ និងបុព្វលាភភាគហ៊ុន (តពីទំព័រមុន)

(\*\*) សេចក្តីលម្អិតនៃភាគហ៊ុនដែលមានសិទ្ធិបោះឆ្នោត មានដូចខាងក្រោម៖

	ភាគរយ	ចំនួនភាគហ៊ុន	ពាន់រៀល
<b>ភាគហ៊ុនិក</b>			
ភាគហ៊ុនប្រភេទ "ខ"			
រាជរដ្ឋាភិបាលកម្ពុជា	៧៥%	៦៤.៣២៨.៩៧៥	៦៤.៣២៨.៩៧៥
ភាគហ៊ុនប្រភេទ "គ"			
ក្រុមហ៊ុន Kamigumi Co., Ltd	១៣%	១១.១៥០.៣២៤	១១.១៥០.៣២៤
អ្នកវិនិយោគសាធារណៈ	១២%	១០.២៩២.៦៦៨	១០.២៩២.៦៦៨
	២៥%	២១.៤៤២.៩៩២	២១.៤៤២.៩៩២
	១០០%	៨៥.៧៧១.៩៦៧	៨៥.៧៧១.៩៦៧

## ១៣. ទុនបម្រុងផ្សេងៗ

	២០២៤	២០២៣
	មិនបានធ្វើសវនកម្ម ពាន់រៀល	បានធ្វើសវនកម្ម ពាន់រៀល
នាថ្ងៃទី១ ខែមករា (បានធ្វើសវនកម្ម)	៤៩.៥០៦.០៩៤	៤១.០៩០.៥៧២
បូក៖ ទុនបម្រុងទូទៅ	៦.០៩៨.២៧៥	៤.២០៧.៧៦១
ទុនបម្រុងតាមច្បាប់	៦.០៩៨.២៧៥	៤.២០៧.៧៦១
<b>នាថ្ងៃទី៣០ ខែមិថុនា/ថ្ងៃទី៣១ ខែធ្នូ</b>	<b>៦១.៧០២.៦៤៤</b>	<b>៤៥.៥០៦.០៩៤</b>

មាត្រា ៦៥ នៃលក្ខន្តិកៈ ក.ស.ស ចុះថ្ងៃទី១២ ខែមេសា ឆ្នាំ២០១៩ ចែងថា ប្រាក់ចំណេញប្រចាំឆ្នាំរបស់ ក.ស.ស បន្ទាប់ពីទូទាត់ការខាតយោងទៅមុខ (ប្រសិនបើមាន) ត្រូវបានបែងចែកទៅជាទុនបម្រុងទូទៅក្នុងអត្រា ៥ ភាគរយ និងទុនបម្រុងតាមច្បាប់នៅ អត្រា ៥ ភាគរយ។

# កំណត់សម្គាល់ផែស្រយាបច្រកសីហនុ

កំណត់សម្គាល់លើព័ត៌មានហិរញ្ញវត្ថុសង្ខេបបណ្តោះអាសន្ន (តំបន់ទំព័រមុន)  
សម្រាប់ការិយបរិច្ឆេទបីខែ និងប្រាំមួយខែបញ្ចប់ថ្ងៃទី៣០ ខែមិថុនា ឆ្នាំ២០២៤

## ១៤. ឥណទាន និងប្រាក់កម្ចី

	ថ្ងៃទី៣០ ខែមិថុនា ឆ្នាំ២០២៤	ថ្ងៃទី៣១ ខែធ្នូ ឆ្នាំ២០២៣
	មិនបានធ្វើសវនកម្ម ពាន់រៀល	បានធ្វើសវនកម្ម ពាន់រៀល
ឥណទាន និងប្រាក់កម្ចីពី៖		
ក្រសួងសេដ្ឋកិច្ចនិងហិរញ្ញវត្ថុ - (JBIC) - ឥណទានលេខ CP-P៣ (i)	២៩.៧១៨.៩៤៧	៣៦.៣៨២.០៧៤
ក្រសួងសេដ្ឋកិច្ចនិងហិរញ្ញវត្ថុ - (JBIC) - ឥណទានលេខ CP-P៤ (i)	៧៩.៩០២.២៦៥	៨៣.១៨៩.៩៣២
ក្រសួងសេដ្ឋកិច្ចនិងហិរញ្ញវត្ថុ - (JBIC) - ឥណទានលេខ CP-P៦ (i)	៣.៩៥៦.០៤០	៤.៦៦៧.៨៣៤
ក្រសួងសេដ្ឋកិច្ចនិងហិរញ្ញវត្ថុ - (JBIC) - ឥណទានលេខ CP-P៨ (i)	៧០.៨៧១.១៩៩	៨១.៩៤៨.០៥៧
ក្រសួងសេដ្ឋកិច្ចនិងហិរញ្ញវត្ថុ - (JICA) - ឥណទានលេខ CP-P១០ (i)	១២១.៣១១.៣៣០	១៣៧.២៧៥.៣០៨
ក្រសួងសេដ្ឋកិច្ចនិងហិរញ្ញវត្ថុ - (JICA) - ឥណទានលេខ CP-P២១ (i)	៧៧.៤៦៧.២៧៨	១៣.៥២៨.៥០១
ធនាគារពាណិជ្ជកម្មក្រៅប្រទេស នៃកម្ពុជា ("FTB") - ឥណទានវិបារូបន៍ (ii)	៦៥.៤០១	៣០.១០៣.១២៥
	<b>៣៨៣.២៩២.៤៦០</b>	<b>៣៨៧.០៩៤.៨៣៥</b>

### (i) ប្រាក់កម្ចីពីក្រសួងសេដ្ឋកិច្ច និងហិរញ្ញវត្ថុ - (JBIC) និង (JICA)

ក្រសួងសេដ្ឋកិច្ច និងហិរញ្ញវត្ថុ បានចុះហត្ថលេខាលើកិច្ចព្រមព្រៀងប្រាក់កម្ចីជាមួយ Japan International Cooperation Agency ("JICA") និង Japan Bank for International Cooperation ("JBIC") ទាក់ទងនឹងប្រតិបត្តិការដែលពាក់ព័ន្ធនឹង ក.ស.ស។ ប្រាក់កម្ចីត្រូវបានបញ្ចេញដោយផ្ទាល់ពី JICA និង JBIC ទៅឲ្យអ្នកផ្គត់ផ្គង់របស់ ក.ស.ស។ ក.ស.ស នឹងសងប្រាក់កម្ចីដោយផ្ទាល់ទៅក្រសួងសេដ្ឋកិច្ច និងហិរញ្ញវត្ថុ ទៅតាមកាលវិភាគសងប្រាក់។

### (ii) ធនាគារពាណិជ្ជកម្មក្រៅប្រទេស នៃកម្ពុជា ("FTB")

នៅថ្ងៃទី១៥ ខែធ្នូ ឆ្នាំ២០២៣ ក.ស.ស បានចុះកិច្ចព្រមព្រៀងជាមួយ FTB សម្រាប់ឥណទានវិបារូបន៍ ដែលមានកម្រិតឥណទាន ចំនួន ៣០.២២៩.០០០ ពាន់រៀល (ស្មើនឹង ៧.៤០០.០០០ ដុល្លារអាមេរិក)។ ឥណទានវិបារូបន៍នេះមានអត្រាការប្រាក់ ៧,៥០% ក្នុងមួយឆ្នាំ។ ឥណទានវិបារូបន៍ត្រូវបានធានាដោយប្រាក់បញ្ញើនៅធនាគាររយៈពេលខ្លីរបស់ ក.ស.ស ជាមួយនឹង FTB ចំនួន ៣២.៦៨០.០០០ ពាន់រៀល (ស្មើនឹង ៨.០០០.០០០ ដុល្លារអាមេរិក)។

# កំណត់សម្គាល់លើព័ត៌មានហិរញ្ញវត្ថុសង្ខេបបណ្តោះអាសន្ន

កំណត់សម្គាល់លើព័ត៌មានហិរញ្ញវត្ថុសង្ខេបបណ្តោះអាសន្ន (តពីទំព័រមុន)  
សម្រាប់ការិយបរិច្ឆេទបីខែ និងប្រាំមួយខែបញ្ចប់ថ្ងៃទី៣០ ខែមិថុនា ឆ្នាំ២០២៤

## ១៤. ឥណទាន និងប្រាក់កម្ចី (តពីទំព័រមុន)

កាលកំណត់របស់ឥណទាន និងប្រាក់កម្ចីទាំងនេះមានដូចខាងក្រោម៖

	ថ្ងៃទី៣០ ខែមិថុនា ឆ្នាំ២០២៤	ថ្ងៃទី៣១ ខែធ្នូ ឆ្នាំ២០២៣
	មិនបានធ្វើសវនកម្ម ពាន់រៀល	បានធ្វើសវនកម្ម ពាន់រៀល
រយៈពេលខ្លី		
ក្នុងអំឡុង១ឆ្នាំ	២៦.៧៧៤.១៩០	៥៩.០៣៥.២២៥
រយៈពេលវែង		
ចន្លោះពី១ឆ្នាំ ដល់ ២ឆ្នាំ	២៤.៦០១.៤៨៨	២៦.៨១៥.៧៣៨
ចន្លោះពី២ឆ្នាំ ដល់ ៥ឆ្នាំ	៧៣.៨០៤.៤៦៣	៨០.៤៤៧.២១៥
លើសពី ៥ឆ្នាំ	២៥៨.១១២.៣១៩	២២០.៧៩៦.៦៥៧
	<b>៣៥៦.៥១៨.២៧០</b>	<b>៣២៨.០៩៤.៦១០</b>
	<b>៣៨៣.២៩២.៤៦០</b>	<b>៣៨៧.០៩៤.៨៣៥</b>

តម្លៃសមស្របត្រូវបានគណនាអាស្រ័យទៅតាមកិច្ចសន្យាលំហូរសាច់ប្រាក់នាពេលអនាគត ដោយ  
អប្បបរមាតាមអត្រាប្រាក់កម្ចីក្នុងគ្រា។ ប្រាក់កម្ចីទាំងនោះត្រូវបានចាត់ថ្នាក់ជាតម្លៃសមស្របកម្រិត  
ទី៣ ក្នុងឋានានុក្រមតម្លៃសមស្របដោយសារ មានការរួមបញ្ចូលនូវធាតុចូលដែលមិនអាចអង្កេតបាន  
រួមមានហានិភ័យឥណទានរបស់ភាគីដៃគូជាដើម។

តម្លៃយោងគណនេយ្យនៃឥណទាន និងប្រាក់កម្ចី គឺមានតម្លៃប្រហាក់ប្រហែលទៅនឹងតម្លៃ  
សមស្របរបស់វា ដោយសារតែឥណទាន និងប្រាក់កម្ចីទាំងនេះ មិនមានវិធានការជាសារវន្តក្នុង  
ការផ្លាស់ប្តូរអត្រាការប្រាក់ទីផ្សារ។

ឥណទាន និងប្រាក់កម្ចីជាប្រភេទប័ណ្ណផ្សេងៗក្រៅពីប័ណ្ណមុខងារមានដូចខាងក្រោម៖

	ថ្ងៃទី៣០ ខែមិថុនា ឆ្នាំ២០២៤	ថ្ងៃទី៣១ ខែធ្នូ ឆ្នាំ២០២៣
	មិនបានធ្វើសវនកម្ម ពាន់រៀល	បានធ្វើសវនកម្ម ពាន់រៀល
ប្រាក់យ៉េនជប៉ុន	៣០៣.៣២៤.៧៩៤	២៧៣.៨០១.៧៧៨
ប្រាក់ដុល្លារអាមេរិក	៧៩.៩៦៧.៦៦៦	១១៣.២៩៣.០៥៧
	<b>៣៨៣.២៩២.៤៦០</b>	<b>៣៨៧.០៩៤.៨៣៥</b>

# កំណត់សម្គាល់ផែស្រយាប្រក្រតីសិប្បកម្ម

កំណត់សម្គាល់លើព័ត៌មានហិរញ្ញវត្ថុសង្ខេបបណ្តោះអាសន្ន (ត្រីមាស) សម្រាប់ការិយបរិច្ឆេទបីខែ និងប្រាំមួយខែបញ្ចប់ថ្ងៃទី៣០ ខែមិថុនា ឆ្នាំ២០២៤

## ១៤. ឥណទាន និងប្រាក់កម្ចី (ត្រីមាស)

អត្រាការប្រាក់ប្រចាំឆ្នាំនៃឥណទាន និងប្រាក់កម្ចីមួយៗ មានដូចខាងក្រោម៖

	ថ្ងៃទី៣០ ខែមិថុនា ឆ្នាំ២០២៤	ថ្ងៃទី៣១ ខែធ្នូ ឆ្នាំ២០២៣
ក្រសួងសេដ្ឋកិច្ចនិងហិរញ្ញវត្ថុ - (JBIC) - ឥណទានលេខ CP-P៣	៣,០០%	៣,០០%
ក្រសួងសេដ្ឋកិច្ចនិងហិរញ្ញវត្ថុ - (JBIC) - ឥណទានលេខ CP-P៤	៣,៧០%	៣,៧០%
ក្រសួងសេដ្ឋកិច្ចនិងហិរញ្ញវត្ថុ - (JBIC) - ឥណទានលេខ CP-P៦	៣,០០%	៣,០០%
ក្រសួងសេដ្ឋកិច្ចនិងហិរញ្ញវត្ថុ - (JBIC) - ឥណទានលេខ CP-P៨	២,៦៥%	២,៦៥%
ក្រសួងសេដ្ឋកិច្ចនិងហិរញ្ញវត្ថុ - (JICA) - ឥណទានលេខ CP-P១០	១,៦៥%	១,៦៥%
ក្រសួងសេដ្ឋកិច្ចនិងហិរញ្ញវត្ថុ - (JICA) - ឥណទានលេខ CP-P២១	១,២៦%	១,២៦%

## ១៥. កាតព្វកិច្ចអត្ថប្រយោជន៍ប្រាក់សោធននិវត្តន៍

ចំនួនទឹកប្រាក់ដែលបានទទួលស្គាល់ក្នុងរបាយការណ៍ហិរញ្ញវត្ថុសង្ខេបបណ្តោះអាសន្ន មានដូចខាងក្រោម៖

	ថ្ងៃទី៣០ ខែមិថុនា ឆ្នាំ២០២៤ មិនបានធ្វើសវនកម្ម ពាន់រៀល	ថ្ងៃទី៣១ ខែធ្នូ ឆ្នាំ២០២៣ បានធ្វើសវនកម្ម ពាន់រៀល
<b>តម្លៃបច្ចុប្បន្ននៃកាតព្វកិច្ចអត្ថប្រយោជន៍ប្រាក់ សោធននិវត្តន៍នាចុងការិយបរិច្ឆេទ/ឆ្នាំ</b>	<b>៧៨.៩៥១.៣៨៣</b>	<b>៧៧.៨៩០.៩២៥</b>

កាតព្វកិច្ចអត្ថប្រយោជន៍ប្រាក់សោធននិវត្តន៍នាចុងការិយបរិច្ឆេទថ្ងៃទី៣០ ខែមិថុនា ឆ្នាំ២០២៤ និងថ្ងៃទី៣១ ខែធ្នូ ឆ្នាំ២០២៣ ខាងលើមិនពាក់ព័ន្ធនឹងការវិនិយោគ។

បម្រែបម្រួលកាតព្វកិច្ចអត្ថប្រយោជន៍ប្រាក់សោធននិវត្តន៍ក្នុងការិយបរិច្ឆេទ/ឆ្នាំ មានដូចខាងក្រោម៖

	២០២៤ មិនបានធ្វើសវនកម្ម ពាន់រៀល	២០២៣ បានធ្វើសវនកម្ម ពាន់រៀល
នាថ្ងៃទី១ ខែមករា (បានធ្វើសវនកម្ម)	៧៧.៨៩០.៩២៥	៧៦.០៣៨.៤១៦
ចំណាយលើសេវាកម្មក្នុងគ្រា	៩០៩.០៤៤	១.៨១១.៤៩២
ចំណាយហិរញ្ញវត្ថុ	២.៤២៨.៩០៧	៤.៧៩៥.៦៣៩
អត្ថប្រយោជន៍បានបង់	(២.២៧៧.៤៩៣)	(៤.៧៥៤.៦២២)
<b>នាថ្ងៃទី៣០ ខែមិថុនា/ថ្ងៃទី៣១ ខែធ្នូ</b>	<b>៧៨.៩៥១.៣៨៣</b>	<b>៧៧.៨៩០.៩២៥</b>
រយៈពេលខ្លី	៥.១១៥.៦០៤	៥.០៦៨.៧៦៤
រយៈពេលវែង	៧៣.៨៣៥.៧៧៩	៧២.៨២២.១៦១
	<b>៧៨.៩៥១.៣៨៣</b>	<b>៧៧.៨៩០.៩២៥</b>

# កំណត់សម្គាល់ផែស្រយាប្រក្រតីសិប្រាំបួន

កំណត់សម្គាល់លើព័ត៌មានហិរញ្ញវត្ថុសង្ខេបបណ្តោះអាសន្ន (ត្រីមីន៍)

សម្រាប់ការិយបរិច្ឆេទបីខែ និងប្រាំមួយខែបញ្ចប់ថ្ងៃទី៣០ ខែមិថុនា ឆ្នាំ២០២៤

## ១៥. កាតព្វកិច្ចអត្ថប្រយោជន៍ប្រាក់សោធននិវត្តន៍ (ត្រីមីន៍)

ចំណាយអត្ថប្រយោជន៍សោធននិវត្តន៍ ត្រូវបានទទួលស្គាល់នៅក្នុងខ្ទង់ ប្រាក់បៀវត្សរ៍ ប្រាក់ឈ្នួល និងចំណាយពាក់ព័ន្ធ និងការវាស់វែងកាតព្វកិច្ចអត្ថប្រយោជន៍សោធននិវត្តន៍ឡើងវិញ នៅក្នុងរបាយការណ៍ចំណេញពេញលេញបណ្តោះអាសន្ន ដូចខាងក្រោម៖

	ការិយបរិច្ឆេទបីខែបញ្ចប់		ការិយបរិច្ឆេទប្រាំមួយខែបញ្ចប់	
	ថ្ងៃទី៣០ ខែមិថុនា ឆ្នាំ២០២៤	ថ្ងៃទី៣០ ខែមិថុនា ឆ្នាំ២០២៣	ថ្ងៃទី៣០ ខែមិថុនា ឆ្នាំ២០២៤	ថ្ងៃទី៣០ ខែមិថុនា ឆ្នាំ២០២៣
	មិនបានធ្វើសវនកម្មពាន់រៀល	មិនបានធ្វើសវនកម្មពាន់រៀល	មិនបានធ្វើសវនកម្មពាន់រៀល	មិនបានធ្វើសវនកម្មពាន់រៀល
ចំណាយលើសេវាកម្មក្នុងគ្រា	៤៥៤.៥២២	៤៥២.៨៧៣	៩០៩.០៤៤	៩០៥.៧៤៦
ចំណាយការប្រាក់	១.២១៤.៤៥៣	១.១៩៨.៩១០	២.៤២៨.៩០៧	២.៣៩៧.៨២០
	<b>១.៦៦៨.៩៧៥</b>	<b>១.៦៥១.៧៨៣</b>	<b>៣.៣៣៧.៩៥១</b>	<b>៣.៣០៣.៥៦៦</b>

ការសន្មតសំខាន់ៗជាចម្បង មានដូចខាងក្រោម៖

	២០២៤	២០២៣
មធ្យមភាគនៃឆ្នាំបម្រើការងារ	១៩,៩	១៩,៩
អត្រាអប្បហារក្នុងមួយឆ្នាំ	៦,៥%	៦,៥%
អត្រាកំណើនប្រាក់បៀវត្សរ៍ក្នុងមួយឆ្នាំ	៥,០%	៥,០%
អត្រាបម្រែបម្រួលបុគ្គលិកក្នុងមួយឆ្នាំ	០,៥%	០,៥%
អត្រាមរណៈភាព	១០០% នៃតារាងមរណភាពរបស់ប្រទេសថៃឆ្នាំ២០១៧	១០០% នៃតារាងមរណភាពរបស់ប្រទេសថៃឆ្នាំ២០១៧
អត្រាពិការភាព	១០% នៃអត្រាមរណៈមុនពេលចូលនិវត្តន៍	១០% នៃអត្រាមរណៈមុនពេលចូលនិវត្តន៍

## ១៦. សម្បទានពីរដ្ឋាភិបាល

	២០២៤	២០២៣
	មិនបានធ្វើសវនកម្មពាន់រៀល	បានធ្វើសវនកម្មពាន់រៀល
នាថ្ងៃទី១ ខែមករា (បានធ្វើសវនកម្ម)	៥០.៣២៦.៦៣៤	-
បានទទួលក្នុងគ្រា/ឆ្នាំ	-	៥០.៨០២.១១២
បានបញ្ចូលក្នុងរបាយការណ៍លទ្ធផលពេញលេញក្នុងគ្រា/ឆ្នាំ	(១.៦០៧.៤៦៥)	(៤៧៥.៤៧៨)
<b>នាថ្ងៃទី៣០ ខែមិថុនា/ថ្ងៃទី៣១ ខែធ្នូ</b>	<b>៤៨.៧១៩.១៦៩</b>	<b>៥០.៣២៦.៦៣៤</b>
រយៈពេលខ្លី	៣.២១៤.៩៣០	៣.២១៤.៩៣០
រយៈពេលវែង	៤៥.៥០៤.២៣៩	៤៧.១១១.៧០៤
<b>នាថ្ងៃទី៣០ ខែមិថុនា/ថ្ងៃទី៣១ ខែធ្នូ</b>	<b>៤៨.៧១៩.១៦៩</b>	<b>៥០.៣២៦.៦៣៤</b>



# កំណត់សម្គាល់ផែនការយុទ្ធសាស្ត្រប្រតិបត្តិការសីហនុ

កំណត់សម្គាល់លើព័ត៌មានហិរញ្ញវត្ថុសង្ខេបចន្លោះពេល (តពីទំព័រមុន)

សម្រាប់ការិយបរិច្ឆេទបីខែ និងប្រាំមួយខែបញ្ចប់ថ្ងៃទី៣០ ខែមិថុនា ឆ្នាំ២០២៤

## ១៦. សម្បទានពីរាជរដ្ឋាភិបាល (តពីទំព័រមុន)

ចំនួនទឹកប្រាក់ខាងក្រោម ត្រូវបានទទួលស្គាល់នៅក្នុងរបាយការណ៍លទ្ធផលពេញលេញសង្ខេបចន្លោះពេល ដែលទាក់ទងនឹងចំណូលសម្បទានពីរាជរដ្ឋាភិបាល៖

	ការិយបរិច្ឆេទបីខែបញ្ចប់		ការិយបរិច្ឆេទប្រាំមួយខែបញ្ចប់	
	ថ្ងៃទី៣០ ខែមិថុនា ឆ្នាំ២០២៤	ថ្ងៃទី៣០ ខែមិថុនា ឆ្នាំ២០២៣	ថ្ងៃទី៣០ ខែមិថុនា ឆ្នាំ២០២៤	ថ្ងៃទី៣០ ខែមិថុនា ឆ្នាំ២០២៣
	មិនបានធ្វើសវនកម្ម ពាន់រៀល	មិនបានធ្វើសវនកម្ម ពាន់រៀល	មិនបានធ្វើសវនកម្ម ពាន់រៀល	មិនបានធ្វើសវនកម្ម ពាន់រៀល
<b>ចំណូលសម្បទានពីរាជរដ្ឋាភិបាល</b>	<b>៨០៣.៧៣៣</b>	<b>៤២.៩៦៩</b>	<b>១.៦០៧.៤៦៥</b>	<b>៤២.៩៦៩</b>

នៅថ្ងៃទី១០ ខែកុម្ភៈ ឆ្នាំ២០២៣ ក.ស.ស បានទទួលសំណង់អគារនៃស្ថានីយដឹកទំនិញកុងតឺន័រ ជាមួយតម្លៃសំណង់ចំនួន ៥.១៥៦.៣៣៩ ពាន់រៀល (ស្មើនឹង ១.២៧១.៩១៤ ដុល្លារអាមេរិក) ពី រាជរដ្ឋាភិបាលជប៉ុន តាមរយៈរាជរដ្ឋាភិបាលកម្ពុជា ជាសម្បទានក្រោមគោលបំណងរួមចំណែក ការអនុវត្តកម្មវិធីអភិវឌ្ឍន៍សេដ្ឋកិច្ច និងសង្គម។ នៅថ្ងៃទី១ ខែមេសា ឆ្នាំ២០២៣ ក.ស.ស បាន ទទួលស្គាល់សំណង់អគារនៃស្ថានីយដឹកទំនិញកុងតឺន័រ ជាអគារដែលស្ថិតក្រោមទ្រព្យ និងបរិក្ខារ និងសម្បទានពីរាជរដ្ឋាភិបាលពន្យារ ដែលពាក់ព័ន្ធតាមតម្លៃសំណង់។ រំលស់ស្ថានីយដឹកទំនិញ កុងតឺន័រ និងចំណូលសម្បទានដែលពាក់ព័ន្ធ នឹងត្រូវបានទទួលស្គាល់ជាចំណេញ ឬ ខាត នៃ ការប៉ាន់ស្មានអាយុកាលប្រើប្រាស់របស់ទ្រព្យសកម្មក្នុងរយៈពេល ៣០ឆ្នាំ។ មិនមានលក្ខខណ្ឌ ដែលមិនបានបំពេញ ឬ យថាភាព ភ្ជាប់ទៅនឹងសម្បទាននោះទេ។

នៅថ្ងៃទី២០ ខែវិច្ឆិកា ឆ្នាំ២០២៣ ក.ស.ស បានទទួលបរិក្ខារកំពង់ផែសមុទ្រជាគ្រឿងចក្រលើកដាក់ ចល័តនៅគែមផែចំនួន២ គ្រឿង ដែលមានតម្លៃ ៤៥.៦៤៥.៧៧៣ ពាន់រៀល (ស្មើនឹង ១១.០៧៩.០៧១ ដុល្លារអាមេរិក) ពីរាជរដ្ឋាភិបាលជប៉ុន តាមរយៈរាជរដ្ឋាភិបាលកម្ពុជា ដែលជា ជំនួយឥតសំណង ក្នុងគោលបំណងចូលរួមចំណែកក្នុងការអនុវត្តកម្មវិធី អភិវឌ្ឍន៍សេដ្ឋកិច្ច និង សង្គម។ នៅថ្ងៃទី២០ ខែវិច្ឆិកា ឆ្នាំ២០២៣ ក.ស.ស បានទទួលស្គាល់គ្រឿងចក្រលើកដាក់ចល័ត នៅគែមផែជាបរិក្ខារកំពង់ផែសមុទ្រដែលស្ថិតក្រោមទ្រព្យ និងបរិក្ខារ និងសម្បទានពី រាជរដ្ឋាភិបាលពន្យារ ដែលពាក់ព័ន្ធតាមតម្លៃឧបករណ៍។ រំលស់នៃគ្រឿងចក្រលើកដាក់ចល័តនៅ គែមផែ និងចំណូលសម្បទានដែលពាក់ព័ន្ធនឹងត្រូវបានទទួលស្គាល់ជាចំណេញ ឬខាត នៃការ ប៉ាន់ស្មានអាយុកាលប្រើប្រាស់របស់ទ្រព្យសកម្មក្នុងរយៈពេល១៥ឆ្នាំ។ មិនមានលក្ខខណ្ឌដែលមិន បានបំពេញ ឬ យថាភាព ភ្ជាប់ទៅនឹងសម្បទាននោះទេ។

យោងតាម “លិខិតប្តូរសារ” រវាងរាជរដ្ឋាភិបាលកម្ពុជា (ភាគីទទួល) និងរាជរដ្ឋាភិបាលជប៉ុន ចុះ ថ្ងៃទី១៦ ខែធ្នូ ឆ្នាំ ២០២១ ផលិតផល និង/ឬ សេវាកម្មដែលផ្តល់ឲ្យក្រោមសម្បទាន ត្រូវបានរក្សា និងប្រើប្រាស់យ៉ាងត្រឹមត្រូវ និងមានប្រសិទ្ធភាពសម្រាប់ការអនុវត្តកម្មវិធី អភិវឌ្ឍន៍សេដ្ឋកិច្ច និង សង្គម ហើយមិនមែនសម្រាប់គោលបំណងយោធាទេ។ លើសពីនេះ ផលិតផល និង/ឬ សេវាកម្ម ក្រោមជំនួយត្រូវបានប្រើប្រាស់ជាគោលការណ៍ ដោយអ្នកប្រើប្រាស់ចុងក្រោយដែលរួមទាំង ភាគីទទួលផងដែរ សម្រាប់គោលបំណងមិនមែនពាណិជ្ជកម្ម។

# កំណត់សម្គាល់ផែស្រយីតក្រុងព្រះសីហនុ

## កំណត់សម្គាល់លើព័ត៌មានហិរញ្ញវត្ថុសង្ខេបបណ្តោះអាសន្ន (តំបន់ព័រមុន)

សម្រាប់ការិយបរិច្ឆេទបីខែ និងប្រាំមួយខែបញ្ចប់ថ្ងៃទី៣០ ខែមិថុនា ឆ្នាំ២០២៤

### ១៧. ចំណូលពីកិច្ចសន្យាជាមួយអតិថិជន

ការបែងចែកប្រាក់ចំណូលរបស់ ក.ស.ស ពីកិច្ចសន្យាជាមួយអតិថិជនមានដូចខាងក្រោម៖

	ការិយបរិច្ឆេទបីខែបញ្ចប់		ការិយបរិច្ឆេទប្រាំមួយខែបញ្ចប់	
	ថ្ងៃទី៣០ ខែមិថុនា ឆ្នាំ២០២៤	ថ្ងៃទី៣០ ខែមិថុនា ឆ្នាំ២០២៣	ថ្ងៃទី៣០ ខែមិថុនា ឆ្នាំ២០២៤	ថ្ងៃទី៣០ ខែមិថុនា ឆ្នាំ២០២៣
	មិនបានធ្វើសវនកម្ម ពាន់រៀល	មិនបានធ្វើសវនកម្ម ពាន់រៀល	មិនបានធ្វើសវនកម្ម ពាន់រៀល	មិនបានធ្វើសវនកម្ម ពាន់រៀល
ចំណូលលើកដាក់ពីនាវា	៥៦.២០២.០៧២	៤៤.៨៦៧.២៧៦	១០២.៤០៧.២៩០	៨១.២៥១.០៦៦
ចំណូលលើកដាក់លើទីលាន (LO-LO)				
និងចំណូលពីការរក្សាទុកកុងតឺន័រ	៣៦.៩៧៥.៥៨៦	២៧.៨៦១.៨១៥	៦៧.០៥៤.៦១៧	៥១.៣៨០.០០៦
ចំណូលពីសេវាកម្មផ្ទៃ	១៨.៩៩៧.៨៩៥	១៨.១១១.៩០៤	៣៧.៥៦៦.៤២៥	៣៤.៨៩២.៤១០
ផ្សេងៗ	៨៣៣.៨០០	៥៦៥.៧៨១	១.៧៦៧.៦២៨	១.១១៧.២៩៧
	<b>១១៣.០០៩.៣៥៣</b>	<b>៩១.៣១៦.៧៧៦</b>	<b>២០៨.៧៩៥.៩៦០</b>	<b>១៦៨.៦៤០.៧៧៩</b>

ពេលវេលានៃការទទួលស្គាល់ចំណូល៖

	ការិយបរិច្ឆេទបីខែបញ្ចប់		ការិយបរិច្ឆេទប្រាំមួយខែបញ្ចប់	
	ថ្ងៃទី៣០ ខែមិថុនា ឆ្នាំ២០២៤	ថ្ងៃទី៣០ ខែមិថុនា ឆ្នាំ២០២៣	ថ្ងៃទី៣០ ខែមិថុនា ឆ្នាំ២០២៤	ថ្ងៃទី៣០ ខែមិថុនា ឆ្នាំ២០២៣
	មិនបានធ្វើសវនកម្ម ពាន់រៀល	មិនបានធ្វើសវនកម្ម ពាន់រៀល	មិនបានធ្វើសវនកម្ម ពាន់រៀល	មិនបានធ្វើសវនកម្ម ពាន់រៀល
ទទួលស្គាល់នៅពេលតែមួយ	១០៦.៣៤៨.៥១៥	៨៧.២៣៤.៨១១	១៩៧.៣៧៨.៣៦០	១៦០.៨៩៨.៥៣៥
ទទួលស្គាល់តាមដំណាក់កាល	៦.៦៦០.៨៣៨	៤.០៨១.៩៦៥	១១.៤១៧.៦០០	៧.៧៤២.២៤៤
	<b>១១៣.០០៩.៣៥៣</b>	<b>៩១.៣១៦.៧៧៦</b>	<b>២០៨.៧៩៥.៩៦០</b>	<b>១៦៨.៦៤០.៧៧៩</b>

### ១៨. ប្រាក់បៀវត្សបុគ្គលិក និងប្រាក់ឈ្នួល និងចំណាយពាក់ព័ន្ធ

	ការិយបរិច្ឆេទបីខែបញ្ចប់		ការិយបរិច្ឆេទប្រាំមួយខែបញ្ចប់	
	ថ្ងៃទី៣០ ខែមិថុនា ឆ្នាំ២០២៤	ថ្ងៃទី៣០ ខែមិថុនា ឆ្នាំ២០២៣	ថ្ងៃទី៣០ ខែមិថុនា ឆ្នាំ២០២៤	ថ្ងៃទី៣០ ខែមិថុនា ឆ្នាំ២០២៣
	មិនបានធ្វើសវនកម្ម ពាន់រៀល	មិនបានធ្វើសវនកម្ម ពាន់រៀល	មិនបានធ្វើសវនកម្ម ពាន់រៀល	មិនបានធ្វើសវនកម្ម ពាន់រៀល
ប្រាក់បៀវត្សបុគ្គលិក	២២.០០២.៥៧៩	១៨.៨២៤.៩៩៤	៤២.១៧៦.៧៦៩	៣៤.៩៤០.១១៦
ប្រាក់រង្វាន់	៦.០២៦.០៧៥	៥.៨២១.៥៩៦	១១.១៥៤.៨១១	១០.០០៤.៧៣៧
ចំណាយអត្ថប្រយោជន៍ប្រាក់				
សោធននិវត្តន៍	១.៦៦៨.៩៧៥	១.៦៥១.៧៨៣	៣.៣៣៧.៩៥១	៣.៣០៣.៥៦៦
ប្រាក់រំលឹកអតិថិជនការងារ	១.៩៥៣.៧៧៧	១.៥៦៣.១៨១	២.៩០៦.៣៤០	២.២៩៩.៦០១
លាភការរបស់ក្រុមប្រឹក្សាភិបាល	៣៤៩.២០០	៣៤៩.២០០	៦៩៨.៤០០	៦៩៨.៤០០
ចំណាយសន្តិសុខសង្គម	៣៦៥.៨២៨	៣៤០.៨២០	៧០៧.៣៥១	៦៧៥.២៩៣
ប្រាក់ឈ្នួលសម្រាប់អ្នកមៅការ	៣២.៤១៥	៤៥.៦៦៥	៦២.៣៣០	១០១.៣៣០
ផ្សេងៗ	១.៦៦៧.៨៦៣	១.៤១៩.១២០	៣.០៨១.៧២៤	២.៦៧៣.០០៧
	<b>៣៤.០២៦.៧២២</b>	<b>៣០.០១៦.៣៥៩</b>	<b>៦៤.១២៩.៦៧៦</b>	<b>៥៤.៦៩៦.០៥០</b>

# កំណត់សម្គាល់ផែនការយុទ្ធសាស្ត្រក្រុមហ៊ុនសីហនុ

កំណត់សម្គាល់លើព័ត៌មានហិរញ្ញវត្ថុសង្ខេបបណ្តោះអាសន្ន (តំបន់ទី១ រយៈពេល)

សម្រាប់ការិយបរិច្ឆេទបីខែ និងប្រាំមួយខែបញ្ចប់ថ្ងៃទី៣០ ខែមិថុនា ឆ្នាំ២០២៤

## ១៩. សម្ភារៈរ៉ាប់រងប្រើប្រាស់

	ការិយបរិច្ឆេទបីខែបញ្ចប់		ការិយបរិច្ឆេទប្រាំមួយខែបញ្ចប់	
	ថ្ងៃទី៣០ ខែមិថុនា ឆ្នាំ២០២៤	ថ្ងៃទី៣០ ខែមិថុនា ឆ្នាំ២០២៣	ថ្ងៃទី៣០ ខែមិថុនា ឆ្នាំ២០២៤	ថ្ងៃទី៣០ ខែមិថុនា ឆ្នាំ២០២៣
	មិនបានធ្វើសវនកម្ម ពាន់រៀល	មិនបានធ្វើសវនកម្ម ពាន់រៀល	មិនបានធ្វើសវនកម្ម ពាន់រៀល	មិនបានធ្វើសវនកម្ម ពាន់រៀល
ចំណាយលើសម្ភារៈងាយរលាយ	១២.០៧៦.១៤៩	៩.៨៨៣.៩៣៥	២៤.០០៤.១២៨	២០.១៥៣.៨២៤
គ្រឿងបន្លាស់	៦.៧៤១.៩៩៣	១២.៤៧១.៧៥៧	១៤.១៣៥.៣៨៤	២៥.៩៧១.០៩២
សម្ភារៈផ្គត់ផ្គង់ឃ្នាំង	៤.៨២៧.០១២	២.២៨៣.២២៥	១០.៤៨៥.៤៣២	៤.៨៧៥.៦២៣
ប្រេងរ៉ែតិល និងប្រេងម៉ាស៊ីន	១.១១៨.៣៣៣	៨៣៧.៥៤៤	២.១៨៥.៥៦០	១.៦០០.២៤៥
សម្ភារៈផ្គត់ផ្គង់ការិយាល័យ	១.០៣៦.៩៩៣	៥០២.៨២៥	១.៦៩៦.១៨៩	១.៦២១.៧០៦
ផ្សេងៗ	៨៨.០៤៦	១៤៩.៤០៣	២៥០.៣៦៨	៤៨៤.៣៦៨
	<b>២៥.៨៨៨.៤៨៦</b>	<b>២៦.១២៨.៦៨៩</b>	<b>៥២.៧៥៧.០៦១</b>	<b>៥៤.៧០៦.៨៥៨</b>

## ២០. ចំណាយលើសវនកម្មរ៉ាប់រង និងអន្តរាគមន៍

	ការិយបរិច្ឆេទបីខែបញ្ចប់		ការិយបរិច្ឆេទប្រាំមួយខែបញ្ចប់	
	ថ្ងៃទី៣០ ខែមិថុនា ឆ្នាំ២០២៤	ថ្ងៃទី៣០ ខែមិថុនា ឆ្នាំ២០២៣	ថ្ងៃទី៣០ ខែមិថុនា ឆ្នាំ២០២៤	ថ្ងៃទី៣០ ខែមិថុនា ឆ្នាំ២០២៣
	មិនបានធ្វើសវនកម្ម ពាន់រៀល	មិនបានធ្វើសវនកម្ម ពាន់រៀល	មិនបានធ្វើសវនកម្ម ពាន់រៀល	មិនបានធ្វើសវនកម្ម ពាន់រៀល
ទ្រព្យ និងបរិក្ខារ (កំណត់សម្គាល់លេខ ៦)	១១.៦១០.២៣៥	៩.៧៥៣.៨៦៨	២២.៩៨៤.៥៦០	១៩.៣៥៥.៥៥៥
ទ្រព្យវិនិយោគ (កំណត់សម្គាល់លេខ ៧)	៩៦១.០៧១	១.៦៨៨.៨៧៦	១.៩១២.៨២៧	៣.៣៦០.២៥៩
ទ្រព្យសកម្មអរូបី (កំណត់សម្គាល់លេខ ៨)	២៩៥.២៧៦	២៩៥.២៧៦	៥៩០.៥៥២	៥៩០.៥៥២
	<b>១២.៨៦៦.៥៨២</b>	<b>១១.៧៣៨.០២០</b>	<b>២៥.៤៨៧.៩៣៩</b>	<b>២៣.៣០៦.៣៦៦</b>

# កំណត់សម្គាល់ផែស្រយាតម្រូវព្រះសីហនុ

កំណត់សម្គាល់លើព័ត៌មានហិរញ្ញវត្ថុសង្ខេបបណ្តោះអាសន្ន (តំបន់ទំព័រមុន)  
សម្រាប់ការិយបរិច្ឆេទបីខែ និងប្រាំមួយខែបញ្ចប់ថ្ងៃទី៣០ ខែមិថុនា ឆ្នាំ២០២៤

## ២១. ចំណូលហិរញ្ញវត្ថុ - សុទ្ធ

	ការិយបរិច្ឆេទបីខែបញ្ចប់		ការិយបរិច្ឆេទប្រាំមួយខែបញ្ចប់	
	ថ្ងៃទី៣០ ខែមិថុនា ឆ្នាំ២០២៤	ថ្ងៃទី៣០ ខែមិថុនា ឆ្នាំ២០២៣	ថ្ងៃទី៣០ ខែមិថុនា ឆ្នាំ២០២៤	ថ្ងៃទី៣០ ខែមិថុនា ឆ្នាំ២០២៣
	មិនបានធ្វើសវនកម្ម ពាន់រៀល	មិនបានធ្វើសវនកម្ម ពាន់រៀល	មិនបានធ្វើសវនកម្ម ពាន់រៀល	មិនបានធ្វើសវនកម្ម ពាន់រៀល
<b>ចំណូលហិរញ្ញវត្ថុ ៖</b>				
ចំណូលការប្រាក់ពីប្រាក់បញ្ញើនៅធនាគារ (កំណត់សម្គាល់ ក)	១.៧៨៥.១០៨	២.២៥៦.៣១៥	៣.៨៩៦.០៦២	៣.៦៦៣.៥៧៣
ចំណេញសុទ្ធពីការប្តូររូបិយប័ណ្ណរបស់ប្រាក់កម្ចី (កំណត់សម្គាល់ ខ) និងផ្សេងៗ	១១.៦៥១.១៥៩	១៧.២៨០.៧៤៦	៣២.០៦៧.៥៨៦	១៩.៥៩៩.៤០៣
	<b>១៣.៤៣៦.២៦៧</b>	<b>១៩.៥៣៧.០៦១</b>	<b>៣៥.៩៦៣.៦៤៨</b>	<b>២៣.២៦២.៩៧៦</b>
<b>ចំណាយហិរញ្ញវត្ថុ ៖</b>				
ចំណាយការប្រាក់លើប្រាក់កម្ចីពីក្រសួង សេដ្ឋកិច្ច និងហិរញ្ញវត្ថុ (កំណត់សម្គាល់ គ)	(១.៩១២.០៦៥)	(២.២៣០.៦០០)	(៣.៨៤០.៩៩១)	(៤.៥៩១.២២៥)
ចំណាយការប្រាក់លើប្រាក់កម្ចីពី FTB (កំណត់សម្គាល់ គ)	(២៩២.៩៤៧)	-	(៥៦៤.៦៤១)	-
	<b>(២.២០៥.០១២)</b>	<b>(២.២៣០.៦០០)</b>	<b>(៤.៤០៥.៦៣២)</b>	<b>(៤.៥៩១.២២៥)</b>
<b>ចំណូលហិរញ្ញវត្ថុ - សុទ្ធ</b>	<b>១១.២៣១.២៥៥</b>	<b>១៧.៣០៦.៤៦១</b>	<b>៣១.៥៥៨.០១៦</b>	<b>១៨.៦៧១.៧៥១</b>

(ក) ចំណូលការប្រាក់គឺជាចំណូលពីគណនីប្រាក់បញ្ញើសន្សំ និងប្រាក់បញ្ញើមានកាលកំណត់នៅ ក្នុងធនាគារក្នុងស្រុក ក្នុងការិយបរិច្ឆេទ។

(ខ) ក.ស.ស មានប្រាក់កម្ចី (កំណត់សម្គាល់លេខ ១៤) ជាប្រាក់យ៉េនជប៉ុន និងជាប្រាក់ ដុល្លារអាមេរិក។ ដោយសារតែការឡើងចុះនៃតម្លៃប្រាក់រៀល ធៀបនឹងប្រាក់យ៉េនជប៉ុន បណ្តាលឲ្យមានការខាត/ចំណេញសារវន្តលើការប្តូររូបិយប័ណ្ណលើប្រាក់កម្ចីរបស់ ក.ស.ស។ អត្រាប្តូររូបិយប័ណ្ណ គឺយោងទៅលើអត្រាប្តូររូបិយប័ណ្ណដែលបានបោះផ្សាយដោយធនាគារ ជាតិនៃកម្ពុជា នាចុងការិយបរិច្ឆេទនៃការរាយការណ៍។

	ថ្ងៃទី៣០ ខែមិថុនា ឆ្នាំ ២០២៤	ថ្ងៃទី៣១ ខែធ្នូ ឆ្នាំ ២០២៣	៣០ ខែមិថុនា ឆ្នាំ ២០២៣	ថ្ងៃទី៣១ ខែធ្នូ ឆ្នាំ ២០២២
ប្រាក់យ៉េន/ប្រាក់រៀល	២៥,៧២០	២៩,១៣៥	២៨,៧៦៥	៣០,៩៤៥
ប្រាក់ដុល្លារអាមេរិក/ប្រាក់រៀល	៤,១១០	៤,០៨៥	៤,១៣០	៤,១១៧

(គ) ចំណាយការប្រាក់ គឺជាការប្រាក់លើប្រាក់កម្ចីដែលទទួលបានពីក្រសួងសេដ្ឋកិច្ច និងហិរញ្ញវត្ថុ តាមរយៈការធ្វើហិរញ្ញប្បទានដោយ JICA និង JBIC (កំណត់សម្គាល់លេខ ១៤ និង ២៥) និង ចំណាយការប្រាក់លើឥណទានដែលទទួលបានពី FTB សម្រាប់ឥណទានវិញ្ញាបន្ន (កំណត់សម្គាល់លេខ ១៤)។

# កំណត់សម្គាល់លើព័ត៌មានហិរញ្ញវត្ថុសង្ខេបបណ្តោះអាសន្ន

កំណត់សម្គាល់លើព័ត៌មានហិរញ្ញវត្ថុសង្ខេបបណ្តោះអាសន្ន (តំបន់ទំព័រមុន)  
សម្រាប់ការិយបរិច្ឆេទបីខែ និងប្រាំមួយខែបញ្ចប់ថ្ងៃទី៣០ ខែមិថុនា ឆ្នាំ២០២៤

## ២២. ពន្ធលើប្រាក់ចំណូល

ពន្ធត្រូវបានគណនាតាមមូលដ្ឋានបំណែកស្រាយបទប្បញ្ញត្តិពន្ធដារនាពេលបច្ចុប្បន្ន ដែលត្រូវបានអនុម័តនាកាលបរិច្ឆេទរាយការណ៍។ គណៈគ្រប់គ្រងវាយតម្លៃអំពីស្ថានភាពដែលបានប្រកាសពន្ធជាមួយនឹងស្ថានភាពនៃបទប្បញ្ញត្តិពន្ធដារដែលជាកម្មវត្ថុនៃការបកស្រាយ។ ក.ស.ស កត់ត្រាសំវិធានធនទៅតាមភាពសមស្រប អាស្រ័យទៅតាមមូលដ្ឋាននៃចំនួនប្រាក់ពន្ធ ដែលក.ស.ស រំពឹងថាត្រូវបង់ជូនអាជ្ញាធរពន្ធដារ។

ទោះជាយ៉ាងណាក៏ដោយ បទប្បញ្ញត្តិពន្ធទាំងនេះមានការប្រែប្រួលពីមួយគ្រាទៅមួយគ្រា ហើយការកំណត់ចុងក្រោយលើចំនួនបំណុលពន្ធ នឹងធ្វើឡើងបន្ទាប់ពីមានការពិនិត្យរបស់អាជ្ញាធរពន្ធដារ។ នៅពេលដែលលទ្ធផលពន្ធចុងក្រោយមានភាពខុសគ្នាពីការកត់ត្រាដំបូង ភាពខុសគ្នានេះនឹងធ្វើឲ្យប៉ះពាល់ដល់ចំនួនបំណុលពន្ធ និងសមតុល្យទឹកប្រាក់ ក្នុងការិយបរិច្ឆេទដែលការកំណត់ពន្ធនោះត្រូវបានធ្វើឡើង។

ក.ស.ស គណនាចំណាយពន្ធលើប្រាក់ចំណូលសម្រាប់ការិយបរិច្ឆេទ ដោយប្រើប្រាស់អត្រាពន្ធដែលនឹងអាចអនុវត្តបាន តាមចំណូលសរុបប្រចាំឆ្នាំដែលបានរំពឹងទុក។

ធាតុសំខាន់ៗនៃចំណាយពន្ធលើប្រាក់ចំណូល នៅក្នុងរបាយការណ៍ប្រាក់ចំណេញពេញលេញសង្ខេបបណ្តោះអាសន្នដែលមិនបានធ្វើសវនកម្មមានដូចជា៖

	ការិយបរិច្ឆេទបីខែបញ្ចប់		ការិយបរិច្ឆេទប្រាំមួយខែបញ្ចប់	
	ថ្ងៃទី៣០ ខែមិថុនា ឆ្នាំ២០២៤	ថ្ងៃទី៣០ ខែមិថុនា ឆ្នាំ២០២៣	ថ្ងៃទី៣០ ខែមិថុនា ឆ្នាំ២០២៤	ថ្ងៃទី៣០ ខែមិថុនា ឆ្នាំ២០២៣
	មិនបានធ្វើសវនកម្ម ពាន់រៀល	មិនបានធ្វើសវនកម្ម ពាន់រៀល	មិនបានធ្វើសវនកម្ម ពាន់រៀល	មិនបានធ្វើសវនកម្ម ពាន់រៀល
ចំណាយពន្ធលើប្រាក់ចំណូលដែលទទួលស្គាល់ក្នុងប្រាក់ចំណេញក្នុងគ្រា				
ពន្ធលើប្រាក់ចំណូល	៦.៩៦៨.៦៣៥	៣.៧៩២.៣៤៦	១១.១៩០.០៤៥	១៩.៨៥៩.៧២៤
ពន្ធពន្យារ	១.០០១.៧៧៦	៨៤២.១៦៧	១.១៤៥.៩៤៦	៣.២១២.៤៨៥
	<b>៧.៩៧០.៤១១</b>	<b>៤.៦៣៤.៥១៣</b>	<b>១២.៣៣៥.៩៩១</b>	<b>២៣.០៧២.២០៩</b>

# កំណត់ផែស្វ័យគ្រួសារសីហនុ

កំណត់សម្គាល់លើព័ត៌មានហិរញ្ញវត្ថុសង្ខេបបណ្តោះអាសន្ន (តំបន់មុន)  
សម្រាប់ការិយបរិច្ឆេទបីខែ និងប្រាំមួយខែបញ្ចប់ថ្ងៃទី៣០ ខែមិថុនា ឆ្នាំ២០២៤

## ២៣. ចំណេញក្នុងមួយភាគហ៊ុន

### (i) មូលដ្ឋានចំណេញក្នុងមួយភាគហ៊ុន (Basic earnings per share)

មូលដ្ឋានចំណេញក្នុងមួយភាគហ៊ុន ត្រូវបានគណនាដោយយកប្រាក់ចំណេញរបស់ម្ចាស់ភាគហ៊ុនរបស់ ក.ស.ស ចែកនឹងចំនួនជាមធ្យមនៃភាគហ៊ុនធម្មតា មានបោះផ្សាយក្នុងការិយបរិច្ឆេទ។

	ការិយបរិច្ឆេទបីខែបញ្ចប់		ការិយបរិច្ឆេទប្រាំមួយខែបញ្ចប់	
	ថ្ងៃទី៣០ ខែមិថុនា ឆ្នាំ២០២៤	ថ្ងៃទី៣០ ខែមិថុនា ឆ្នាំ២០២៣	ថ្ងៃទី៣០ ខែមិថុនា ឆ្នាំ២០២៤	ថ្ងៃទី៣០ ខែមិថុនា ឆ្នាំ២០២៣
	មិនបានធ្វើសវនកម្ម ពាន់រៀល	មិនបានធ្វើសវនកម្ម ពាន់រៀល	មិនបានធ្វើសវនកម្ម ពាន់រៀល	មិនបានធ្វើសវនកម្ម ពាន់រៀល
ចំណេញរបស់ភាគហ៊ុនិក	៣៧.៧៩២.០៣៧	២៩.៩៥៧.៧៩៥	៧១.០៨៧.៨១៤	៩៥.៩៣៥.៣១៩
ចំនួនជាមធ្យមនៃភាគហ៊ុន	៨៥.៧៧១.៩៦៧	៨៥.៧៧១.៩៦៧	៨៥.៧៧១.៩៦៧	៨៥.៧៧១.៩៦៧
<b>មូលដ្ឋានចំណេញ ក្នុងមួយភាគហ៊ុន (រៀល)</b>	<b>៤៤០,៦១</b>	<b>៣៤៩,២៧</b>	<b>៨២៨,៨០</b>	<b>១.១១៨,៤៩</b>

### (ii) ចំណេញក្នុងមួយភាគហ៊ុនដែលត្រូវបានបន្ថយ (Diluted earnings per share)

ចំណេញក្នុងមួយភាគហ៊ុនដែលត្រូវបានបន្ថយ ត្រូវបានគណនាដោយកែប្រែចំនួនមធ្យមនៃភាគហ៊ុនធម្មតាដែលមាន ដោយសន្មតថាមានការផ្ទេរភាគហ៊ុនដែលមានសក្តានុពលទាំងអស់ទៅជាភាគហ៊ុនធម្មតា។ ក.ស.ស មិនមានភាគហ៊ុនដែលមានសក្តានុពលអាចផ្ទេរទៅជាភាគហ៊ុនធម្មតានោះទេ នាចុងការិយបរិច្ឆេទនេះ។ ដូចនេះ ចំណេញក្នុងមួយភាគហ៊ុនដែលត្រូវបានបន្ថយ គឺមានតម្លៃស្មើនឹងមូលដ្ឋានចំណេញក្នុងមួយភាគហ៊ុន។

## ២៤. ភាគលាភ

នៅថ្ងៃទី២១ ខែមិថុនា ឆ្នាំ២០២៤ និងថ្ងៃទី៩ ខែមិថុនា ឆ្នាំ២០២៣ ក្រុមប្រឹក្សាភិបាលបានអនុម័តបែងចែកភាគលាភ ទាក់ទងនឹងប្រាក់ចំណេញនៃឆ្នាំសារពើពន្ធ សម្រាប់ការិយបរិច្ឆេទបញ្ចប់ថ្ងៃទី៣១ ខែធ្នូ ឆ្នាំ២០២៣ និងថ្ងៃទី៣១ ខែធ្នូ ឆ្នាំ២០២២ (រៀងគ្នា) ដូចខាងក្រោម៖

	ថ្ងៃទី៣០ ខែមិថុនា ឆ្នាំ២០២៤	ថ្ងៃទី៣០ ខែមិថុនា ឆ្នាំ២០២៣
	មិនបានធ្វើសវនកម្ម ពាន់រៀល	មិនបានធ្វើសវនកម្ម ពាន់រៀល
ភាគហ៊ុនប្រភេទ "ខ"	៥.០០០.០០០	៣.៩៨៦.៤៤២
ភាគហ៊ុនប្រភេទ "គ"	១០.៨០៧.២៦៨	៩.៧៣៥.១១៨
	<b>១៥.៨០៧.២៦៨</b>	<b>១៣.៧២១.៥៦០</b>

គិតត្រឹមថ្ងៃទី៣១ ខែធ្នូ ឆ្នាំ២០២៣ ភាគលាភដែលបានប្រកាស សម្រាប់ការិយបរិច្ឆេទបញ្ចប់ថ្ងៃទី៣១ ខែធ្នូ ឆ្នាំ២០២២ ត្រូវបានបង់រួចរាល់។

# កំណត់សម្គាល់លើព័ត៌មានហិរញ្ញវត្ថុសង្ខេបបណ្តោះអាសន្ន

កំណត់សម្គាល់លើព័ត៌មានហិរញ្ញវត្ថុសង្ខេបបណ្តោះអាសន្ន (តំបន់ទំព័រមុន)  
សម្រាប់ការិយបរិច្ឆេទបីខែ និងប្រាំមួយខែបញ្ចប់ថ្ងៃទី៣០ ខែមិថុនា ឆ្នាំ២០២៤

## ២៥. ប្រតិបត្តិការភាគីពាក់ព័ន្ធ

ក.ស.ស ស្ថិតក្រោមការគ្រប់គ្រងផ្នែកហិរញ្ញវត្ថុដោយក្រសួងសេដ្ឋកិច្ច និងហិរញ្ញវត្ថុ (“កសហវ”) និងស្ថិតនៅក្រោមការគ្រប់គ្រងផ្នែកបច្ចេកទេស ដោយក្រសួងសាធារណការ និងដឹកជញ្ជូន។ ប្រតិបត្តិការជាមួយក្រសួងសេដ្ឋកិច្ច និងហិរញ្ញវត្ថុ និងក្រសួងសាធារណការ និងដឹកជញ្ជូន ត្រូវបានចាត់ទុកថាជាប្រតិបត្តិការភាគីពាក់ព័ន្ធ។

### (ក) សមតុល្យភាគីពាក់ព័ន្ធ

(i) ទឹកប្រាក់ជំពាក់ទៅក្រសួងសេដ្ឋកិច្ច និងហិរញ្ញវត្ថុ

	ថ្ងៃទី៣០ ខែមិថុនា ឆ្នាំ២០២៤	ថ្ងៃទី៣១ ខែធ្នូ ឆ្នាំ២០២៣
	មិនបានធ្វើសវនកម្ម ពាន់រៀល	បានធ្វើសវនកម្ម ពាន់រៀល
ប្រាក់កម្ចីពី៖		
ក្រសួងសេដ្ឋកិច្ច និងហិរញ្ញវត្ថុ - (JICA) (កំណត់សម្គាល់លេខ ១៤)	១៩៨.៧៧៨.៦០៨	១៥០.៨០៣.៨០៩
ក្រសួងសេដ្ឋកិច្ច និងហិរញ្ញវត្ថុ - (JBIC) (កំណត់សម្គាល់លេខ ១៤)	១៨៤.៤៤៨.៤៥១	២០៦.១៨៧.៩០១
	<b>៣៨៣.២២៧.០៥៩</b>	<b>៣៥៦.៩៩១.៧១០</b>

(ii) ទឹកប្រាក់ត្រូវទទួលពីក្រសួងសាធារណការ និងដឹកជញ្ជូន

	ថ្ងៃទី៣០ ខែមិថុនា ឆ្នាំ២០២៤	ថ្ងៃទី៣១ ខែធ្នូ ឆ្នាំ២០២៣
	មិនបានធ្វើសវនកម្ម ពាន់រៀល	បានធ្វើសវនកម្ម ពាន់រៀល
បុរេប្រទានទៅឲ្យក្រសួងសាធារណការ និង ដឹកជញ្ជូន (កំណត់សម្គាល់លេខ ១០)	<b>១.២២១.៣០៣</b>	<b>១.២២១.៣០៣</b>

# កំណត់សម្គាល់របស់ក្រុមហ៊ុនស៊ីហ្វ

កំណត់សម្គាល់លើព័ត៌មានហិរញ្ញវត្ថុសង្ខេបបណ្តោះអាសន្ន (ត្រីមាស) សម្រាប់ការិយបរិច្ឆេទបីខែ និងប្រាំមួយខែបញ្ចប់ថ្ងៃទី៣០ ខែមិថុនា ឆ្នាំ២០២៤

## ២៥. ប្រតិបត្តិការភាគីពាក់ព័ន្ធ (ត្រីមាស)

### (ខ) ប្រតិបត្តិការភាគីពាក់ព័ន្ធ

	ការិយបរិច្ឆេទបីខែបញ្ចប់		ការិយបរិច្ឆេទប្រាំមួយខែបញ្ចប់	
	ថ្ងៃទី៣០ ខែមិថុនា ឆ្នាំ២០២៤	ថ្ងៃទី៣០ ខែមិថុនា ឆ្នាំ២០២៣	ថ្ងៃទី៣០ ខែមិថុនា ឆ្នាំ២០២៤	ថ្ងៃទី៣០ ខែមិថុនា ឆ្នាំ២០២៣
	មិនបានធ្វើសវនកម្ម ពាន់រៀល	មិនបានធ្វើសវនកម្ម ពាន់រៀល	មិនបានធ្វើសវនកម្ម ពាន់រៀល	មិនបានធ្វើសវនកម្ម ពាន់រៀល
ថ្លៃដើមនៃកម្ចីពីក្រសួងសេដ្ឋកិច្ច និងហិរញ្ញវត្ថុ				
ចំណាយការប្រាក់ (កំណត់សម្គាល់លេខ ២១)	១.៩១២.០៦៥	២.២៣០.៦០០	៣.៨៤០.៩៩១	៤.៥៩១.២២៥
ថ្លៃដើមការប្រាក់ (កំណត់សម្គាល់លេខ ៦)	២៨០.០២៤	៤៦.៩៥៧	៣៦៩.៥២៦	៩៤.៧៦១
ការដកប្រាក់កម្ចីពីក្រសួងសេដ្ឋកិច្ច និងហិរញ្ញវត្ថុ	២.៨៩០.៨០៩	៣៩១.៦៤៥	៧៣.០៨៤.៧៤៤	៣៩៩.៧៨៤
ការសងប្រាក់ដើមលើប្រាក់កម្ចីពីក្រសួងសេដ្ឋកិច្ច និងហិរញ្ញវត្ថុ	(៣.៧២៥.២៦៩)	(៣.៧៨៨.៤៧៨)	(១៣.៣៦៧.៣០៧)	(១៣.៨៨៩.៤៩១)
ការទូទាត់ការប្រាក់លើប្រាក់កម្ចីពីក្រសួងសេដ្ឋកិច្ច និងហិរញ្ញវត្ថុ	(១.៤៨៦.៩០១)	(១.៦៦៨.៤៣៧)	(៤.២២១.៨៩៣)	(៤.៨៦៦.៩២៧)
បុរេប្រទានទូទាត់បានមកពីក្រសួងសាធារណការ និងដឹកជញ្ជូន (កំណត់សម្គាល់លេខ ១០)	-	១.០០០.០០០	-	៦.០០០.០០០

### (គ) ការទូទាត់ជូនគណៈគ្រប់គ្រងសំខាន់ៗ

ការទូទាត់ជូនគណៈគ្រប់គ្រងសំខាន់ៗ សម្រាប់ការិយបរិច្ឆេទបីខែបញ្ចប់ និងប្រាំមួយខែបញ្ចប់ មានដូចខាងក្រោម៖

	ការិយបរិច្ឆេទបីខែបញ្ចប់		ការិយបរិច្ឆេទប្រាំមួយខែបញ្ចប់	
	ថ្ងៃទី៣០ ខែមិថុនា ឆ្នាំ២០២៤	ថ្ងៃទី៣០ ខែមិថុនា ឆ្នាំ២០២៣	ថ្ងៃទី៣០ ខែមិថុនា ឆ្នាំ២០២៤	ថ្ងៃទី៣០ ខែមិថុនា ឆ្នាំ២០២៣
	មិនបានធ្វើសវនកម្ម ពាន់រៀល	មិនបានធ្វើសវនកម្ម ពាន់រៀល	មិនបានធ្វើសវនកម្ម ពាន់រៀល	មិនបានធ្វើសវនកម្ម ពាន់រៀល
ក្រុមប្រឹក្សាភិបាល				
កម្រៃ និងចំណាយពាក់ព័ន្ធផ្សេងៗ	៣៤៩.២០០	៣៤៩.២០០	៦៩៨.៤០០	៦៩៨.៤០០
គណៈគ្រប់គ្រងសំខាន់ៗ				
ប្រាក់បៀវត្សរ៍ និងចំណាយផ្សេងៗ	៩៩៩.២២២	៩៩៣.១០១	២.៣២៦.២២២	២.១៤៧.៩៨៨
ចំណាយអត្ថប្រយោជន៍ប្រាក់សោធននិវត្តន៍ (*)	៨៧.៦៦៤	១០៥.៦១៤	១៤០.៦៤៤	១៦៣.២៥២

គណៈគ្រប់គ្រងសំខាន់ៗ រួមមានអគ្គនាយក និងនាយកប្រតិបត្តិដែលជាអ្នកសម្រេចចិត្តជាយុទ្ធសាស្ត្រ លើការដឹកនាំ លើផ្នែកហិរញ្ញវត្ថុ និងប្រតិបត្តិការរបស់ ក.ស.ស។

(\*) គម្រោងអត្ថប្រយោជន៍ប្រាក់សោធននិវត្តន៍ ត្រូវបានផ្តល់ជូនបុគ្គលិក ក.ស.ស ព្រមទាំងបុគ្គលិកគ្រប់គ្រងសំខាន់ៗដទៃទៀតផងដែរ។



# កំណត់សម្គាល់ផែស្រយីតក្រុងព្រះសីហនុ

កំណត់សម្គាល់លើព័ត៌មានហិរញ្ញវត្ថុសង្ខេបចន្លោះពេល (តពីទំព័រមុន)

សម្រាប់ការិយបរិច្ឆេទបីខែ និងប្រាំមួយខែបញ្ចប់ថ្ងៃទី៣០ ខែមិថុនា ឆ្នាំ២០២៤

## ២៦. ការសន្យា

គិតត្រឹមថ្ងៃទី៣០ ខែមិថុនា ឆ្នាំ២០២៤ ក.ស.ស មានសមតុល្យកិច្ចសន្យាចំណាយមូលធន ចំនួន ៧១៨.០៦៥.០២៧ ពាន់រៀល និង ២៥.៩៣៨.៦២១ ពាន់រៀល ទៅក្រុមហ៊ុន គូអា ខបភីអេសិន និងក្រុមហ៊ុន Mitsui E&S Machinery Co., Ltd (រៀងគ្នា) សម្រាប់ការទិញសេវាកម្មសំណង់ ទ្រព្យ និងបរិក្ខាររបស់ក្រុមហ៊ុន (ថ្ងៃទី៣១ ខែធ្នូ ឆ្នាំ២០២៣៖ ៣៣.៥២៨.៦៤៤ ពាន់រៀល និង ២៥.៧៨០.៨៤៤ ពាន់រៀល) (រៀងគ្នា)។

## ២៧. ព្រឹត្តិការណ៍ក្រោយការិយបរិច្ឆេទរបាយការណ៍

ក្រៅពីអ្វីដែលបានបង្ហាញខាងលើ មិនមានព្រឹត្តិការណ៍គួរឲ្យកត់សម្គាល់ណាមួយកើតឡើងបន្ទាប់ពីកាលបរិច្ឆេទរបាយការណ៍ដែលតម្រូវឲ្យមានការកែតម្រូវ ឬ បង្ហាញនៅក្នុងព័ត៌មានហិរញ្ញវត្ថុសង្ខេបចន្លោះពេលនោះទេ។



## ផ្នែកទី ៤

ការពិភាក្សា និងការវិភាគ

របស់គណៈក្រុមក្រុង



### ក- ទិដ្ឋភាពទូទៅនៃប្រតិបត្តិការ

កសស គឺជាកំពង់ផែអន្តរជាតិសមុទ្រទឹកជ្រៅតែមួយគត់ នៃព្រះរាជាណាចក្រកម្ពុជាដែលកំពុងធ្វើអាជីវកម្មលើផ្ទៃដីទំហំប្រមាណ ១២៥ ហិកតា ដែលមានទីតាំងនៅសង្កាត់លេខ៣ ក្រុងព្រះសីហនុ ខេត្តព្រះសីហនុ ហើយត្រូវបានតភ្ជាប់ដោយបណ្តាញដឹកជញ្ជូនចម្រុះ។ កំណត់ក្នុង អនុក្រឹត្យលេខ ៥០ អនក្រ/បក ចុះថ្ងៃទី ១៧ ខែកក្កដា ឆ្នាំ១៩៩៨ កសស មានតួនាទីជាប្រតិបត្តិករដៃ ដូចមានលម្អិតនូវអាជីវកម្ម និងសេវាកម្មក្នុងផ្នែកទី១ ចំណុច-ខ ខាងលើនៃរបាយការណ៍ប្រចាំត្រីមាសទី២ ឆ្នាំ២០២៤ នេះ ។

សម្រាប់ត្រីមាសទី២ ឆ្នាំ២០២៤ បរិមាណកុងតឺន័ររបស់ កសស មានការកើនឡើងចំនួន ៥៤.៣១០ TEUs ស្មើនឹង ២៦,៤៥% បើធៀបនឹងត្រីមាសទី២ ឆ្នាំ២០២៣។ បរិមាណទំនិញឆ្លងកាត់គិតជាតោនក៏មានការកើនឡើង ២៧,១៥% ស្មើនឹង ៥៣០.៣៤៦ តោន ដែលក្នុងនោះទំនិញជាកុងតឺន័រគិតជាតោនកើន ២៧,៧៤% ស្មើនឹង ៣៩០.០១៧ តោន និងទំនិញរាយកើនឡើង ៧៩.៨៣៨ តោន ស្មើនឹង ២៩៣,២១%។ ចំណែកសម្រាប់បរិមាណប្រេងកើនឡើងចំនួន ៥៩.៩៤៩ តោន ស្មើនឹង ១២,២៥% ហើយហ្គាសមានការកើនឡើង ៥៤១ តោន ស្មើនឹង ១,៧៦%។ ចំពោះនាវាឆ្លងកាត់ កសស សរុបមានការថយចំនួន ១៦ នាវា ប្រមាណជា ៤,០០% ប៉ុន្តែចំណុះផ្ទុកនាវាសរុបកើនឡើងប្រមាណ ៣,៦៤% ស្មើនឹង ១៧៦.៧២៤ តោន សម្រាប់ត្រីមាសទី២ ឆ្នាំ២០២៤ ធៀបនឹងត្រីមាសទី២ ឆ្នាំ២០២៣ ។

ការពិភាក្សា និងការវិភាគរបស់ថ្នាក់ដឹកនាំលើស្ថានភាពហិរញ្ញវត្ថុរបស់ កសស និងលទ្ធផលប្រតិបត្តិការខាងក្រោមនេះ ធ្វើឡើងផ្អែកលើរបាយការណ៍ព័ត៌មានហិរញ្ញវត្ថុ ដែលបានធ្វើសវនកម្មរួចរាល់ដោយសវនករឯករាជ្យសម្រាប់ត្រីមាសទី២ ឆ្នាំ២០២៤ និងត្រីមាសទី២ ឆ្នាំ២០២៣ ដូចបង្ហាញក្នុងផ្នែកទី៣ នៃរបាយការណ៍ប្រចាំត្រីមាសទី២ ឆ្នាំ២០២៤ នេះ ។

កសស មានប្រភពចំណូលសំខាន់ដូចខាងក្រោម ៖

- ចំណូលពីសេវាកម្មនាវាចរ (Port Charges for Vessel Services) ៖ គឺជាចំណូលដែលបានមកពីសេវាកម្មនាវាចរណ៍ និងការចូលចតនាវា រួមមាន ចំណូលលើចំណុះផ្ទុក សំចតផែ ប្រឡាយ ថ្លៃឈ្នួលកណ្តាលរកិច្ច ថ្លៃឈ្នួលនាវាសណ្តោង ថ្លៃឈ្នួលពាក់-ដោះពួរ ថ្លៃឈ្នួលបើក-បិទយួបនាវា និងថ្លៃឈ្នួលប្រមូលសំរាម ។
- ចំណូលពីសេវាកម្មលើកដាក់កុងតឺន័រ ពីនាវាទៅទីលានកុងតឺន័រ (Stevedoring Charges) ៖ គឺជាចំណូលដែលបានមកពីសេវាកម្មលើកដាក់ទំនិញរាយ ឬកុងតឺន័រចូល ឬចេញពីនាវានៅលើស្ថានីយដី។
- ចំណូលពីសេវាកម្មលើកដាក់កុងតឺន័រនៅលើទីលាន (LOLO Charges) ៖ គឺជាចំណូលដែលបានមកពីសេវាកម្មលើកដាក់ទំនិញរាយ ឬកុងតឺន័រ ចូល ឬចេញនៅលើទីលាន ។
- ចំណូលពីថ្លៃឈ្នួលស្តុកទំនិញ ឬកុងតឺន័រ (Storage Fees) ៖ គឺជាចំណូលដែលបានមកពីការស្តុកទំនិញរាយ ឬកុងតឺន័រនៅក្នុងឃ្នាំង និងលើទីលាន ។
- ចំណូលដឹកជញ្ជូន (Transportation Charges) ៖ គឺជាចំណូលដែលបានមកពីសេវាកម្មដឹកជញ្ជូនទំនិញ ឬកុងតឺន័រក្នុងបរិវេណដី ។
- ចំណូលពីតំបន់សេដ្ឋកិច្ចពិសេស (Special Economic Zone) ៖ គឺជាចំណូលដែលទទួលបានពីការជួលដីធ្វើរោងចក្រ អគារ ពីតំបន់សេដ្ឋកិច្ចពិសេសរបស់កំពង់ផែស្វយ័តក្រុងព្រះសីហនុ។

កសស កត់ត្រាបញ្ជីគណនេយ្យ និងរបាយការណ៍ហិរញ្ញវត្ថុជាប្រាក់រៀល ដែលជាប្រិយប័ណ្ណជាតិរបស់ខ្លួន ចំណែកប្រតិបត្តិការដែលជាប្រិយប័ណ្ណអន្តរជាតិផ្សេងៗ ត្រូវបានបង្ហាញជាប្រាក់រៀល ដោយប្រើអត្រាប្តូរផ្លូវការជាមធ្យមប្រចាំថ្ងៃរបស់ធនាគារជាតិ នៃកម្ពុជា តាមកាលបរិច្ឆេទនៃប្រតិបត្តិការនីមួយៗ ។

១. ការវិភាគចំណូល

សម្រាប់ដំណាច់ការិយបរិច្ឆេទត្រីមាសទី២ ថ្ងៃទី៣០ ខែមិថុនា ឆ្នាំ២០២៤  
ប្រៀបធៀបនឹងការិយបរិច្ឆេទត្រីមាសទី២ ថ្ងៃទី៣០ ខែមិថុនា ឆ្នាំ២០២៣

បរិយាយ	ការិយបរិច្ឆេទបញ្ចប់ត្រីមាសទី២ ឆ្នាំ២០២៤	ការិយបរិច្ឆេទបញ្ចប់ត្រីមាសទី២ ឆ្នាំ២០២៣	បំរែបំរួល	
			ពាន់រៀល	%
ចំណូល (ពាន់រៀល)	១១៤.៥១៣.៧៦១	៩២.០៦៣.១៣២	២២.៤៥០.៦២៩	២៤,៣៩%

សម្រាប់ត្រីមាសទី២ ឆ្នាំ២០២៤ ចំណូលរបស់ កសស មានការកើនចំនួន ២២.៤៥០.៦២៩.០០០ រៀល ស្មើនឹង ២៤,៣៩% ដោយកើនពី ៩២.០៦៣.១៣២.០០០ រៀល សម្រាប់ត្រីមាសទី២ ឆ្នាំ២០២៣ ដល់ ១១៤.៥១៣.៧៦១.០០០ រៀល សម្រាប់ត្រីមាសទី២ ឆ្នាំ២០២៤។ ការកើននៃចំណូលសរុបនេះមកពីការកើននៃចំណូលសេវាកម្មលើកដាក់កុងតឺន័រពីនាវាទៅទីលាន (Stevedoring Charges) ចំណូលលើកដាក់កុងតឺន័រនៅទីលាន (LOLO) ចំណូលពីសេវាកម្មនាវាចរ និងចំណូលស្តុក ឃ្នាំង និងទីលាន។

១.១. ការវិភាគចំណូលតាមផ្នែក

តារាងប្រៀបធៀបប្រាក់ចំណូលតាមផ្នែក ទៅនឹងប្រាក់ចំណូលសរុប សម្រាប់ត្រីមាសទី២ ឆ្នាំ២០២៤ និងត្រីមាសទី២ ឆ្នាំ២០២៣

បរិយាយ	ការិយបរិច្ឆេទបញ្ចប់ត្រីមាសទី២ ឆ្នាំ២០២៤		ការិយបរិច្ឆេទបញ្ចប់ត្រីមាសទី២ ឆ្នាំ២០២៣	
	ពាន់រៀល	ភាគរយធៀបនឹងចំណូលសរុប	ពាន់រៀល	ភាគរយធៀបនឹងចំណូលសរុប
ចំណូលលើកដាក់ពីនាវាទៅទីលាន (Stevedoring)	៥៦.២០២.០៧២	៤៩,០៨%	៤៤.៨៦៧.២៧៦	៤៨,៧៤%
ចំណូលលើកដាក់លើទីលាន (LOLO)	៣០.៩០៣.៣៦១	២៦,៩៩%	២៤.០៧៣.១៥៣	២៦,១៥%
ចំណូលពីសេវាកម្មនាវាចរ	១៨.៩៩៧.៨៩៥	១៦,៥៩%	១៨.១០១.៩០៤	១៩,៦៦%
ចំណូលស្តុក ឃ្នាំង និងទីលាន	៦.០៧២.២២៥	៥,៣០%	៣.៧៨៨.៦៦២	៤,១២%
ចំណូលដឹកជញ្ជូន	២៧.៩២៩	០,០២%	៣៧.៥៥៦	០,០៤%
ចំណូលនាវាទេសចរណ៍	៣១.៨០០	០,០៣%	៧៣.៦៨៥	០,០៨%
ចំណូលពីតំបន់ សេដ្ឋកិច្ចពិសេស	៧០០.៦៧៦	០,៦១%	៦២៣.៣៨៧	០,៦៨%
ចំណូលជួលទីតាំង	៥៨៨.៦១២	០,៥១%	៣៧៣.៣០៤	០,៤១%
ចំណូលផ្សេងៗទៀត	៩៨៩.១៩១	០,៨៦%	១២៤.២០៥	០,១៣%
<b>ចំណូលសរុប</b>	<b>១១៤.៥១៣.៧៦១</b>	<b>១០០,០០%</b>	<b>៩២.០៦៣.១៣២</b>	<b>១០០,០០%</b>

សម្រាប់ត្រីមាសទី២ ឆ្នាំ២០២៤ ក៏ដូចជាត្រីមាសទី២ ឆ្នាំ២០២៣ មានចំណូលសំខាន់ ៤ ប្រភេទដែល មានចំនួនប្រមាណ ៩៨% នៃចំណូលអាជីវកម្ម និងសេវាកម្មសរុបរបស់ កសស។ ចំណូលទាំងនោះរួមមាន៖ ចំណូលលើកដាក់ពីនាវាទៅទីលាន (Stevedoring) ចំណូលលើកដាក់លើទីលាន (LOLO) ចំណូលពីសេវាកម្ម នាវាចរ (Port Charges for Vessel Services) និងចំណូលស្តុកឃ្នាំង និងទីលាន ។

**សម្រាប់ការិយបរិច្ឆេទ ថ្ងៃទី៣០ ខែមិថុនា ឆ្នាំ២០២៤ ធៀបនឹងការិយបរិច្ឆេទ ថ្ងៃទី៣០ ខែមិថុនា ឆ្នាំ២០២៣**

បរិយាយ	ការិយបរិច្ឆេទបញ្ចប់ ត្រីមាសទី២ ឆ្នាំ២០២៤	ការិយបរិច្ឆេទបញ្ចប់ ត្រីមាសទី២ ឆ្នាំ២០២៣	បំបែបរូល	
	ពាន់រៀល	ពាន់រៀល	ពាន់រៀល	%
ចំណូលលើកដាក់ពីនាវា ទៅទីលាន (Stevedoring)	៥៦.២០២.០៧២	៤៤.៨៦៧.២៧៦	១១.៣៣៤.៧៩៦	២៥,២៦%
ចំណូលលើកដាក់លើទី លាន (LOLO)	៣០.៩០៣.៣៦១	២៤.០៧៣.១៥៣	៦.៨៣០.២០៨	២៨,៣៧%
ចំណូលពីសេវាកម្មនាវាចរ	១៨.៩៩៧.៨៩៥	១៨.១០១.៩០៤	៨៩៥.៩៩១	៤,៩៥%
ចំណូលស្តុក ឃ្នាំង និងទីលាន	៦.០៧២.២២៥	៣.៧៨៨.៦៦២	២.២៨៣.៥៦៣	៦០,២៧%

ចំណូលពីការលើកដាក់ពីនាវាទៅទីលាន (Stevedoring) មានការកើនចំនួន ១១.៣៣៤.៧៩៦.០០០ រៀល ស្មើនឹង ២៥,២៦% សម្រាប់ត្រីមាសទី២ ឆ្នាំ២០២៤ ធៀបនឹងត្រីមាសទី២ ឆ្នាំ២០២៣ និងចំណូលពីការ លើកដាក់នៅលើទីលាន (LOLO) មានការកើនប្រមាណ ៦.៨៣០.២០៨.០០០ រៀល បើធៀបនឹងរយៈពេលដូចគ្នាឆ្នាំ២០២៣។ ការកើនឡើងលើចំណូលលើកដាក់ពីនាវាទៅទីលាន គឺបណ្តាលមកពី ការកើននៃបរិមាណទំនិញកុងតឺន័រឆ្លងកាត់ កសស មានចំនួន ៥៤.៣១០ TEUs ស្មើនឹង ២៦,៤៥% សម្រាប់ ត្រីមាសទី២ ឆ្នាំ២០២៤ នេះ ។

ចំពោះចំណូលសេវាកម្មនាវាចរ (Port Charges for Vessel Services) គឺអាស្រ័យលើចំនួននាវា និង ចំណុះផ្ទុកនាវាដែលឆ្លងកាត់ កសស ហើយសម្រាប់ត្រីមាសទី២ ឆ្នាំ២០២៤ នេះ នាវាសរុបដែលឆ្លងកាត់ កសស មានការថយ ១៦ នាវា ស្មើនឹង ៤,០០% តែចំណុះផ្ទុកនាវាសរុបមានការកើនឡើង ៣,៦៤% ស្មើនឹង ១៧៦.៧២៤ តោន ហើយយើងសង្កេតឃើញថា ចំណូលពីសេវាកម្មនាវាចរ មានការកើនឡើងពី ១៨.១០១.៩០៤.០០០ រៀល សម្រាប់ត្រីមាសទី២ ឆ្នាំ២០២៣ មក ១៨.៩៩៧.៨៩៥.០០០ រៀល សម្រាប់ ត្រីមាសទី២ ឆ្នាំ២០២៤ ពោលគឺកើនប្រមាណ ៤,៩៥% ស្មើនឹង ៨៩៥.៩៩១.០០០ រៀល។ ដោយនៅក្នុង ត្រីមាសទី២ ឆ្នាំ២០២៤ នេះ ចំណុះនាវាដឹកកុងតឺន័រមានការកើនឡើង ១,៦៩% ស្មើនឹង ៤៩.១៤២ តោន បើធៀបនឹងរយៈពេលដូចគ្នាឆ្នាំ២០២៣ ។

ចំណូលពីសេវាកម្មស្តុកឃ្នាំង និងទីលានមានការកើនចំនួន ២.២៨៣.៥៦៣.០០០ រៀល ស្មើនឹង ៦០,២៧% បើប្រៀបធៀបចំណូលត្រីមាសទី២ ឆ្នាំ២០២៤ មានចំណូល ៦.០៧២.២២៥.០០០ រៀល និង ត្រីមាសទី២ ឆ្នាំ២០២៣ មានចំណូល ៣.៧៨៨.៦៦២.០០០ រៀល។ ការកើននេះបណ្តាលមកពីបរិមាណទំនិញ ឆ្លងកាត់ និងកុងតឺន័រមានការកើនឡើងក្នុងត្រីមាសទី២ ឆ្នាំ២០២៤ បើប្រៀបធៀបទៅនឹងរយៈពេលដូចគ្នា ឆ្នាំ២០២៣ ។

**២- ការវិភាគគំណត់ចំណេញដុល**

កសស បានរៀបចំរបាយការណ៍លទ្ធផលរបស់ខ្លួន ក្នុងទម្រង់ជារបាយការណ៍លទ្ធផលតាមយថាប្រភេទ ដូចនេះពុំមានការបង្ហាញឱ្យឃើញនៅចំណេញដុលនោះទេ។ ប៉ុន្តែក្នុងទម្រង់របាយការណ៍នេះអាចឱ្យឃើងធ្វើការ ពិភាក្សា និងវិភាគលើចំណេញប្រតិបត្តិការបានដោយទទួលបានពីចំណូលសរុប ដកនឹងចំណាយប្រតិបត្តិការ។

ចំណាយប្រតិបត្តិការនឹងលើកមកពិភាក្សា និងវិភាគនៅផ្នែកខាងក្រោមគឺ ចំណុច ៣-ការវិភាគចំណេញមុន បង់ពន្ធ ។

**៣- ការវិភាគចំណេញមុនបង់ពន្ធ**

ចំណេញមុនបង់ពន្ធគឺជាលទ្ធផលដែលទទួលបានពីចំណូលសរុប ដកនឹងចំណាយប្រតិបត្តិ និងចំណូល ឬ ចំណាយហិរញ្ញវត្ថុ-សុទ្ធ។ ក្នុងការវិភាគនៃចំណាយប្រតិបត្តិការ យើងនឹងលើកយកចំណាយសម្ភារៈផ្គត់ផ្គង់ ចំណាយប្រាក់បៀវត្ស ប្រាក់ឈ្នួល និងចំណាយពាក់ព័ន្ធ ចំណាយរំលស់ (ទ្រព្យសម្បត្តិ និងបរិក្ខារ និងទ្រព្យសកម្ម អរូបី) ចំណាយជួសជុល និងថែទាំ ចំណាយផ្សេងៗ និងចំណេញ (ឬខាត) ផ្សេងៗ-សុទ្ធ ដូចខាងក្រោម៖

**សម្រាប់ការិយបរិច្ឆេទ ថ្ងៃទី៣០ ខែមិថុនា ឆ្នាំ២០២៤ ធៀបនឹងការិយបរិច្ឆេទ ថ្ងៃទី៣០ ខែមិថុនា ឆ្នាំ២០២៣**

បរិយាយ	ការិយបរិច្ឆេទបញ្ចប់ ត្រឹមត្រីមាសទី២ ឆ្នាំ២០២៤	ការិយបរិច្ឆេទបញ្ចប់ ត្រឹមត្រីមាសទី២ ឆ្នាំ២០២៣	បំរែបំរួល	
	ពាន់រៀល	ពាន់រៀល	ពាន់រៀល	%
ចំណូលសរុប	១១៤.៥១៣.៧៦១	៩២.០៦៣.១៣២	២២.៤៥០.៦២៩	២៤,៣៩%
ចំណាយសម្ភារៈផ្គត់ផ្គង់	( ២៥.៨៨៨.៤៨៦ )	( ២៦.១២៨.៦៨៩ )	( ២៤០.២០៣ )	-០,៩២%
ចំណាយប្រាក់បៀវត្ស ប្រាក់ ឈ្នួល និងចំណាយពាក់ព័ន្ធ	( ៣៤.០២៦.៧២២ )	( ៣០.០១៦.៣៥៩ )	៤.០១០.៣៦៣	១៣,៣៦%
ចំណាយរំលស់(ទ្រព្យ សម្បត្តិ និងបរិក្ខារ និងទ្រព្យ សកម្មអរូបី)	( ១២.៨៦៦.៥៨២ )	( ១១.៧៣៨.០២០ )	១.១២៨.៥៦២	៩,៦១%
ចំណាយជួសជុល និងថែទាំ	( ៤៩៨.៥៩៩ )	( ៦១០.០២៤ )	( ១១១.៤២៥ )	-១៨,២៧%
ចំណាយផ្សេងៗ	( ៩.២០១.៤៧៤ )	( ៩.៨៧៨.២៣៣ )	( ៦៧៦.៧៥៩ )	-៦,៨៥%
ចំណេញ/( ខាត ) ផ្សេងៗ-សុទ្ធ	២.៤៩៩.២៩៥	៣.៥៩៤.០៤០	( ១.០៩៤.៧៤៥ )	-៣០,៤៦%
ចំណូល/( ចំណាយ ) ហិរញ្ញវត្ថុ-សុទ្ធ	១១.២៣១.២៥៥	១៧.៣០៦.៤៦១	( ៦.០៧៥.២០៦ )	-៣៥,១០%
<b>ចំណេញមុនបង់ពន្ធ</b>	<b>៤៥.៧៦២.៤៤៨</b>	<b>៣៤.៥៩២.៣០៨</b>	<b>១១.១៧០.១៤០</b>	<b>៣២,២៩%</b>

សម្រាប់ត្រីមាសទី២ ឆ្នាំ២០២៤ កសស មានចំណាយសម្ភារៈផ្គត់ផ្គង់សរុប ២៥.៨៨៨.៤៨៦.០០០ រៀល ដែលមានការថយចុះចំនួន ២៤០.២០៣.០០០ រៀល ស្មើនឹង ០,៩២% បើធៀបនឹងត្រីមាសទី២ ឆ្នាំ២០២៣ ដែលមានចំណាយ ២៦.១២៨.៦៨៩.០០០ រៀល។ កត្តាចម្បងដែលបណ្តាលឱ្យមានការថយនេះ គឺដោយសារ ចំណាយគ្រឿងបន្លាស់ មានការថយចុះ ៤៥,៩៤% ស្មើនឹង ៥.៧២៩.៧៦៤.០០០ រៀល ។

មូលដ្ឋានក្នុងការគណនាប្រាក់បៀវត្សរបស់ កសស គឺយោងទៅលើទិន្នផល (ចំណូលពីការលើកដាក់) ពោលគឺ នៅពេលចំណូលពីការលើកដាក់កើនឡើង ចំណាយបៀវត្សនឹងកើនឡើង ផ្ទុយទៅវិញបើចំណូលពីការ លើកដាក់មានការថយចុះ ចំណាយលើប្រាក់បៀវត្សនឹងត្រូវថយចុះដូចគ្នា ហើយយើងសង្កេតឃើញថាចំណូល លើកដាក់ពីនាវាទៅទីលាន (Stevedoring) មានការកើនប្រមាណ ២៥,២៦% និងចំណូលលើកដាក់លើទីលាន (LOLO) កើនប្រមាណ ២៨,៣៧% សម្រាប់ត្រីមាសទី២ ឆ្នាំ២០២៤ នេះ។ ចំពោះចំណាយប្រាក់បៀវត្ស ប្រាក់ ឈ្នួល និងចំណាយពាក់ព័ន្ធ មានការកើនឡើងប្រមាណ ១៣,៣៦% ស្មើនឹង ៤.០១០.៣៦៣.០០០ រៀល បើ ប្រៀបធៀបចំណាយសម្រាប់ត្រីមាសទី២ ឆ្នាំ២០២៤ ដែលមានចំនួន ៣៤.០២៦.៧២២.០០០ រៀល និង ត្រីមាសទី២ ឆ្នាំ២០២៣ ដែលមានចំណាយ ៣០.០១៦.៣៥៩.០០០ រៀល។ ជារួមកត្តាដែលធ្វើអោយមានការ កើននៃចំណាយនេះ គឺប្រាក់បៀវត្សបុគ្គលិក ឃើញមានការកើនឡើង ១៦,៨៨% ស្មើនឹង ៣.១៧៧.៥៨៥.០០០ រៀល និងការកើននៃប្រាក់រង្វាន់សរសើរប្រមាណ ៣,៥១% ស្មើនឹង ២០៤.៤៧៩.០០០ រៀល ។

ចំណាយរំលស់រួមមាន រំលស់ទ្រព្យសម្បត្តិ បរិក្ខារ និងរំលស់ទ្រព្យសកម្មអរូបីនៅក្នុងត្រីមាសទី២ ឆ្នាំ២០២៤ មានចំនួន ១២.៨៦៦.៥៨២.០០០ រៀល មានកំណើន ១.១២៨.៥៦២.០០០ រៀល ស្មើនឹង ៩,៦១% បើធៀប នឹងត្រីមាសទី២ ឆ្នាំ២០២៣ ដែលមានចំនួន ១១.៧៣៨.០២០.០០០ រៀល។ កត្តាដែលធ្វើឱ្យមានការកើនឡើង នេះ គឺដោយសារចំណាយរំលស់ទ្រព្យសម្បត្តិ និងបរិក្ខារមានកំណើន ១.៨៥៦.៣៦៧.០០០ រៀល ស្មើនឹង ១៩,០៣% ។

ចំណែកចំណាយជួសជុល និងថែទាំ មានការថយចុះ ១១១.៤២៥.០០០ រៀល ស្មើនឹង ១៨,២៧% ដោយមានចំណាយសរុបស្មើនឹង ៤៩៨.៥៩៩.០០០ រៀល សម្រាប់ត្រីមាសទី២ ឆ្នាំ២០២៤ និង ៦១០.០២៤.០០០ រៀល សម្រាប់ត្រីមាសទី២ ឆ្នាំ២០២៣ ។

ចំពោះចំណាយផ្សេងៗសរុប មានការថយប្រមាណ ៦,៨៥% ស្មើនឹង ៦៧៦.៧៥៩.០០០ រៀល គឺថយពី ៩.៨៧៨.២៣៣.០០០ រៀល សម្រាប់ត្រីមាសទី២ ឆ្នាំ២០២៣ មក ៩.២០១.៤៧៤.០០០ រៀល សម្រាប់ត្រី មាសទី២ ឆ្នាំ២០២៤។ ការថយនៃចំណាយនេះបណ្តាលមកពី ចំណាយលើកម្រៃសេវាវិជ្ជាជីវៈ និងចំណាយពាក់ ព័ន្ធក្នុងត្រីមាសទី២ ឆ្នាំ២០២៤ មានការថយចុះ ៤៧៨.៣៧២.០០០រៀល ស្មើនឹង ៧០,៩៩% និងចំណាយ រដ្ឋបាលថយចុះចំនួន ៦៥,៨៩% ស្មើនឹង ៤០៤.៨៩១.០០០ រៀល ។

ចំណេញ/(ខាត)ផ្សេងៗ-សុទ្ធ (Realized Foreign Exchange Gain-Loss) គឺសំដៅលើការចំណេញ ឬខាតពីការប្តូររូបិយប័ណ្ណក្នុងការិយបរិច្ឆេទសម្រេច ដែលសម្រាប់ត្រីមាសទី២ ឆ្នាំ២០២៤ នេះមានការចំណេញ ចំនួន ២.៤៩៩.២៩៥.០០០ រៀល បើធៀបនឹងត្រីមាសទី២ ឆ្នាំ២០២៣ មានចំណេញចំនួន ៣.៥៩៤.០៤០.០០០ រៀល ធ្វើឱ្យការចំណេញថយប្រមាណ ៣០,៤៦% ស្មើនឹង ១.០៩៤.៧៤៥.០០០ រៀល បើធៀបនឹងត្រីមាសទី២ ឆ្នាំ២០២៣ ។

ចំណែក ចំណូល/(ចំណាយ) ហិរញ្ញវត្ថុ-សុទ្ធ (Unrealized Foreign Exchange Gain-Loss) គឺសំដៅ លើការចំណេញ ឬខាតពីការប្តូររូបិយប័ណ្ណក្នុងការិយបរិច្ឆេទមិនទាន់សម្រេច ដោយត្រីមាសទី២ ឆ្នាំ២០២៤ មាន ចំណូលហិរញ្ញវត្ថុ-សុទ្ធ ចំនួន ១១.២៣១.២៥៥.០០០ រៀល ដែលមានការថយចុះនៃចំណូលហិរញ្ញវត្ថុ-សុទ្ធ ប្រមាណ ៣៥,១០% ស្មើនឹង ៦.០៧៥.២០៦.០០០ រៀល បើធៀបនឹងត្រីមាសទី២ ឆ្នាំ២០២៣ ដែលមាន

ចំណូលហិរញ្ញវត្ថុ-សុទ្ធវិញ ចំនួន ១៧.៣០៦.៤៦១.០០០ រៀល។ កត្តាសំខាន់ដែលបណ្តាលឱ្យមានបម្រែបម្រួលលើ ចំណូល/(ចំណាយ) ហិរញ្ញវត្ថុ-សុទ្ធ គឺដោយសារនៅក្នុងត្រីមាសទី២ ឆ្នាំ២០២៣ មានការចំណេញពីការប្តូររូបិយវត្ថុមិនទាន់សម្រេចរបស់ប្រាក់កម្ចី (ប្រាក់យ៉េន) ចំនួន ១៧.២៨០.៧៨៣.០០០ រៀល បើធៀបនឹងត្រីមាសទី២ ឆ្នាំ២០២៤ ដែលបានចំណេញពីការប្តូររូបិយវត្ថុមិនទាន់សម្រេចរបស់ប្រាក់កម្ចី (ប្រាក់យ៉េន) វិញចំនួន ១១.៦៥១.៧៨០.០០០ រៀល ។

ជាសរុប ចំណេញមុនបង់ពន្ធសម្រាប់ត្រីមាសទី២ ឆ្នាំ២០២៤ របស់ កសស ចំនួន ៤៥.៧៦២.៤៤៨.០០០ រៀល កើនចំនួន ១១.១៧០.១៤០.០០០ រៀល ស្មើនឹង ៣២,២៩% បើធៀបនឹងត្រីមាសទី២ ឆ្នាំ២០២៣ ដែលមានចំណេញមុនបង់ពន្ធចំនួន ៣៤.៥៩២.៣០៨.០០០ រៀល ។

**៤- ការវិភាគចំណេញក្រោយបង់ពន្ធ**

កសស ស្ថិតនៅក្រោមច្បាប់នៃក្រុមហ៊ុនពាណិជ្ជកម្មក្នុងវិស័យពន្ធដារ និងអាករ ហេតុដូច្នេះ កសស មានកាតព្វកិច្ចក្នុងការបង់ពន្ធលើប្រាក់ចំណេញប្រចាំឆ្នាំក្នុងអត្រា ២០%។ ចាប់តាំងពីឆ្នាំ២០២០ កសស បានបំពេញកាតព្វកិច្ចក្នុងការបង់ពន្ធលើប្រាក់ចំណេញប្រចាំឆ្នាំរបស់ខ្លួន ក្នុងអត្រា ២០% វិញ ក្រោយពីទទួលបានការលើកទឹកចិត្តពន្ធដារក្នុងវិស័យមូលបត្រចំនួនបីឆ្នាំកន្លងមក (ឆ្នាំ២០១៧ ដល់ ឆ្នាំ២០១៩) ។

**សម្រាប់ការិយបរិច្ឆេទថ្ងៃទី៣០ ខែមិថុនាឆ្នាំ២០២៤ ធៀបនឹងការិយបរិច្ឆេទថ្ងៃទី៣០ ខែមិថុនា ឆ្នាំ២០២៣**

បរិយាយ	ការិយបរិច្ឆេទបញ្ចប់ ត្រីមាសទី២ ឆ្នាំ២០២៤	ការិយបរិច្ឆេទបញ្ចប់ ត្រីមាសទី២ ឆ្នាំ២០២៣	បំរែបំរួល	
	ពាន់រៀល	ពាន់រៀល	ពាន់រៀល	%
ចំណេញមុនបង់ពន្ធ (ក)	៤៥.៧៦២.៤៤៨	៣៤.៥៩២.៣០៨	១១.១៧០.១៤០	៣២,២៩%
ចំណាយពន្ធលើប្រាក់ ចំណេញ (ខ)	(៧.៩៧០.៤១១)	(៤.៦៣៤.៥១៣)	(៣.៣៣៥.៨៩៨)	៧១,៩៨%
ចំណេញក្នុងការិយបរិច្ឆេទ	៣៧.៧៩២.០៣៧	២៩.៩៥៧.៧៩៥	៧.៨៣៤.២៤២	២៦,១៥%
ការវាស់វែងកាតព្វកិច្ចអត្ថប្រយោជន៍សោធននិវត្តន៍ ឡើងវិញ	-	-	-	-
លទ្ធផលលម្អិតសរុបរបស់ ភាគហ៊ុនិក	៣៧.៧៩២.០៣៧	២៩.៩៥៧.៧៩៥	៧.៨៣៤.២៤២	២៦,១៥%
អត្រាពន្ធប្រសិទ្ធភាពលើ ប្រាក់ចំណេញ (ខ)/(ក)	១៧,៤២%	១៣,៤០%		

កសស ចំណេញក្នុងការិយបរិច្ឆេទចំនួន ៣៧.៧៩២.០៣៧.០០០ រៀល សម្រាប់ត្រីមាសទី២ ឆ្នាំ២០២៤ មានការកើនចំនួន ៧.៨៣៤.២៤២.០០០ រៀល ស្មើនឹង ២៦,១៥% ធៀបនឹងត្រីមាសទី២ ឆ្នាំ២០២៣ ចំណេញក្នុងការិយបរិច្ឆេទចំនួន ២៩.៩៥៧.៧៩៥.០០០ រៀល។ កត្តាដែលធ្វើឱ្យចំណេញក្នុងការិយបរិច្ឆេទត្រីមាសទី២ ឆ្នាំ២០២៤ មានការកើននេះ គឺបណ្តាលមកពីមានការកើនឡើងនៃបរិមាណទំនិញ និងកុងតឺន័រឆ្លងកាត់កសស បើធៀបនឹងរយៈពេលដូចគ្នាឆ្នាំ២០២៣។



បើសង្កេតទៅលើអត្រាពន្ធប្រសិទ្ធភាពលើប្រាក់ចំណេញមានការកើនពី ១៣,៤០% សម្រាប់ត្រីមាសទី២ ឆ្នាំ២០២៣ មក ១៧,៤២% សម្រាប់ត្រីមាសទី២ ឆ្នាំ២០២៤ ដោយសារមានការកើននៃចំណេញមុនបង់ពន្ធ សម្រាប់ត្រីមាសទី២ ឆ្នាំ២០២៤ នេះ ។

**៥- ការវិភាគពីកត្តា និងនិន្នាការដែលប៉ះពាល់ស្ថានភាព និងលទ្ធផលហិរញ្ញវត្ថុ**

កត្តាមួយចំនួនអាចមានឥទ្ធិពលលើស្ថានភាព និងលទ្ធផលហិរញ្ញវត្ថុរបស់ កសស ដូចជា៖

- កត្តានានាដែលធ្វើឱ្យមានកំរិតលើការធ្វើពាណិជ្ជកម្មអន្តរជាតិ ដោយសារប្រភពចំណូលចម្បងរបស់ កសស បានមកពីចរាចរណ៍ទំនិញឆ្លងកាត់ធ្វើពាណិជ្ជកម្មអន្តរជាតិ ដូចនេះកត្តានានាដែលមានផល ប៉ះពាល់ដល់ពាណិជ្ជកម្មអន្តរជាតិ និងមានឥទ្ធិពលលើអាជីវកម្មរបស់ កសស កត្តាទាំងនោះមានដូច ជា ស្ថានភាពសេដ្ឋកិច្ចក្នុងស្រុក ក្នុងតំបន់ និងសាកលលោក ស្ថេរភាពសង្គម បញ្ហាសន្តិសុខ ឬកិច្ច សហប្រតិបត្តិការនាវាចរតាមសមុទ្រ។ យោងតាមមូលនិធិរូបិយប័ណ្ណអន្តរជាតិ (IMF) សេដ្ឋកិច្ច ពិភពលោកនឹងមានកំណើនក្នុងអត្រាប្រមាណ ៣,២% សម្រាប់ឆ្នាំ២០២៤ ចំណែកសេដ្ឋកិច្ចកម្ពុជា នឹងមានកំណើនប្រមាណ ៤,៩% យោងតាម ASIAN DEVELOPMENT BANK (ADB) នេះបង្ហាញ ថាស្ថានភាពសេដ្ឋកិច្ចកម្ពុជានៅតែមានភាពរឹងមាំ ដែលជាកត្តាវិជ្ជមានចំពោះអាជីវកម្មកំពង់ផែ ។
- សមត្ថភាព និងប្រសិទ្ធភាពបំពេញការងាររបស់ កសស សម្រាប់ត្រីមាសទី២ ឆ្នាំ២០២៤ កសស អាច មានសមត្ថភាពលើកដាក់កុងតឺន័ររហូតដល់ ៨០០.០០០ TEUs បន្ទាប់ពីការដាក់ឱ្យប្រើប្រាស់ មធ្យោបាយលើកដាក់កុងតឺន័រធុនធំប្រភេទ រថស្តូចចល័តលើគែមផែ (QC) ចំនួន ០១ គ្រឿង និង រថស្តូចចល័តនៅទីលាន (RTG) ចំនួន ០២ គ្រឿង រថលើកដាក់កុងតឺន័រទេ (Empty Reach Stacker) ចំនួន ០៤ គ្រឿង បន្ថែមទៀត កាលពីឆ្នាំ២០២១នេះ។ កត្តានេះធ្វើឱ្យសមត្ថភាព និង ប្រសិទ្ធភាពការងារមានការកើនឡើងក្នុងការបំពេញសេវាកម្មរបស់ខ្លួន ស្របទៅនឹងកំណើនទំនិញ ឆ្លងកាត់របស់ កសស ។
- ស្ថានភាពបណ្តាញដឹកជញ្ជូនក្នុងស្រុក សម្រាប់ត្រីមាសទី២ ឆ្នាំ២០២៤ នេះ បណ្តាញដឹកជញ្ជូន ក្នុងស្រុក ពិសេសផ្លូវជាតិលេខ៤ ដែលតភ្ជាប់ពី កសស ទៅរាជធានីភ្នំពេញ ពុំមានឧបសគ្គដល់ការ ដឹកជញ្ជូនទំនិញឡើយ។ រីឯការដឹកជញ្ជូនតាមផ្លូវដែកបច្ចុប្បន្នក្រុមហ៊ុន Royal Railway ឆ្លងកាត់ កសស មានចំនួន ០៦ ដើង ទៅ ០៧ ដើង ក្នុងមួយសប្តាហ៍ ក្នុងការនាំទំនិញចេញ-ចូល ហើយការ ដឹកជញ្ជូនតាមផ្លូវដែកនេះ ក៏ប្រព្រឹត្តទៅដោយរលូនតាមធម្មតាមិនមានបញ្ហាធ្វើឱ្យខកខានដំណើរ នោះទេ ។
- កិច្ចសហប្រតិបត្តិការរវាងផែកុងតឺន័រ ពិសេសគឺការតភ្ជាប់ជាមួយកំពង់ផែកុងតឺន័រ មានសារៈ សំខាន់ក្នុងការសំរួលចរាចរណ៍ទំនិញរវាង កសស និងទីផ្សារអន្តរជាតិសំខាន់ៗ ដោយមានឥទ្ធិពល លើចំណាយ និងរយៈពេលដឹកជញ្ជូន ដែលជាលទ្ធផលធ្វើឱ្យមានផលប៉ះពាល់លើភាពប្រកួតប្រជែង របស់ឧស្សាហកម្មនានា។ ក្នុងករណីនេះ កសស បានខិតខំរក្សាទំនាក់ទំនងល្អជាមួយបណ្តាកំពង់ផែ សំខាន់ៗ ក្នុងតំបន់ដើម្បីធានាឱ្យប្រតិបត្តិការមានភាពរលូន ។
- រំលស់: ដោយអាជីវកម្មរបស់ កសស មានការប្រើប្រាស់ហេដ្ឋារចនាសម្ព័ន្ធច្រើន ចំណាយលើរំលស់ លើហេដ្ឋារចនាសម្ព័ន្ធផង់ដូចជា ចំណតនាវា គ្រឿងចក្រ អគារ មានទំហំធំដែលអាចប៉ះពាល់ដល់អាជីវ កម្មរបស់ កសស។ ដូចនេះ កសស ចាំបាច់ត្រូវមានការត្រួតពិនិត្យលើគោលនយោបាយរំលស់ឱ្យបាន សមស្រប និងធ្វើការកែតម្រូវ តាមការចាំបាច់រៀងរាល់ការិយបរិច្ឆេទរបាយការណ៍ហិរញ្ញវត្ថុ។ សម្រាប់

ត្រីមាសទី២ ឆ្នាំ២០២៤ នេះ ពុំមានការកែសម្រួល ឬការស្នើឱ្យមានការកែសម្រួលគោលនយោបាយ លើសនេះពីសវនករឯករាជ្យឡើយ ។

**ខ- កត្តាសំខាន់ៗដែលប៉ះពាល់លើផលចំណេញ**

**១- ការវិភាគពីលក្ខខណ្ឌនៃតម្រូវការ និងការផ្គត់ផ្គង់**

សកម្មភាពអាជីវកម្មរបស់ កសស មានទំនាក់ទំនងដោយផ្ទាល់ជាមួយសេដ្ឋកិច្ចជាតិ សេដ្ឋកិច្ចតំបន់ និង សេដ្ឋកិច្ចសាកលលោក។ ជាពិសេសនៅពេលសេដ្ឋកិច្ចជាតិមានបម្រែបម្រួលនឹងមានឥទ្ធិពលដោយផ្ទាល់ទៅលើ អាជីវកម្ម សេវាកម្មកំពង់ផែ ពោលគឺនៅពេលសេដ្ឋកិច្ចជាតិកើនឡើងនាំឱ្យអាជីវកម្ម សេវាកម្ម កំពង់ផែក៏កើនឡើង ស្របនឹងនេះផលចំណូលរបស់ កសស ក៏មានកំណើនដូចគ្នា ផ្ទុយទៅវិញ បើសេដ្ឋកិច្ចជាតិថយចុះនឹងមានផល អវិជ្ជមានទៅលើផលចំណូល កសស ផងដែរ។ យោងតាម ASIAN DEVELOPMENT BANK (ADB) សេដ្ឋកិច្ច កម្ពុជានឹងមានកំណើនក្នុងអត្រាពីងទុកប្រមាណ ៤,៩% ចំណែកសេដ្ឋកិច្ចពិភពលោកនឹងមានកំណើនក្នុងអត្រា ប្រមាណ ៣,២% (IMF) សម្រាប់ឆ្នាំ២០២៤ នេះ។ ទោះយ៉ាងណាក៏ដោយ កសស អាចមានកត្តាផលប៉ះពាល់ ទៅដល់តម្រូវការ និងការផ្គត់ផ្គង់ដោយសារស្ថានភាពសង្គ្រាម រុស្ស៊ី និងអ៊ុយក្រែន និងសង្គ្រាមរវាងអ៊ីស្រាអែល និង ប៉ាលេស្ទីនបច្ចុប្បន្ន ។

**២- ការវិភាគពីការឡើងចុះនៃថ្លៃវត្ថុធាតុដើម**

ប្រេងឥន្ធនៈ ជាវត្ថុធាតុដើមចម្បងបំផុតក្នុងការបម្រើសេវាកម្មកំពង់ផែ ដោយជាតម្រូវការសំខាន់សម្រាប់ ប្រតិបត្តិការគ្រឿងចក្រ។ កសស នៅតែរក្សាតម្លៃសេវារបស់ខ្លួនដដែល បើទោះជាតម្លៃប្រេងឥន្ធនៈមានការកើន ឡើង ឬថយចុះក៏ដោយ។ ហេតុដូច្នេះនេះ កសស បានអនុវត្តយ៉ាងខ្ជាប់ខ្ជួននូវនីតិវិធីលទ្ធកម្ម ដើម្បីធានាឱ្យបាននូវ តម្លៃរបស់វត្ថុធាតុដើមទាំងនេះមានភាពសមស្រប និងប្រកួតប្រជែងក្នុងតម្លៃទីផ្សារ ។

**៣- ការវិភាគលើពន្ធ**

កសស ស្ថិតនៅក្រោមច្បាប់នៃក្រុមហ៊ុនពាណិជ្ជកម្មក្នុងវិស័យពន្ធដារ និងអាករ ហេតុដូច្នេះនេះ កសស មាន កាតព្វកិច្ចត្រូវបង់ពន្ធអាករទៅតាមច្បាប់ និងបញ្ញត្តិជាធរមាន។ កសស ត្រូវបង់ពន្ធអាករទៅតាមរបរពិត និងជា សហគ្រាសជាប់ពន្ធធំ ដែលបានកំណត់ដោយអគ្គនាយកដ្ឋានពន្ធដារ។ ចំពោះពន្ធលើប្រាក់ចំណេញប្រចាំឆ្នាំ ចាប់ តាំងពីឆ្នាំ២០២០ កសស បានបំពេញកាតព្វកិច្ចបង់ពន្ធក្នុងអត្រា ២០% វិញក្រោយពីទទួលបានការលើកទឹកចិត្ត ក្នុងវិស័យមូលបត្ររយៈពេលបីឆ្នាំកន្លងមក ចំណែកពន្ធផ្សេងៗ កសស បានអនុវត្តតាមកាតព្វកិច្ចរបស់ខ្លួនតាម ច្បាប់ពន្ធដាររបស់ព្រះរាជាណាចក្រកម្ពុជា ។

**គ- ការប្រែប្រួលសំខាន់ៗលើការលក់ និងចំណូល**

ចំណូលសំខាន់របស់ កសស មានចំណូលលើកដាក់ និងចំណូលពីសេវាកម្មផែដែលរួមចំណែកប្រមាណ ៩៨% នៃចំណូលសរុបសម្រាប់ត្រីមាសទី២ ឆ្នាំ២០២៤ ហើយកត្តាចម្បងដែលជំរុញឱ្យមានការកើនឡើងនៃ ប្រាក់ចំណូល គឺកំណើននៃនាវា និងទំនិញឆ្លងកាត់កំពង់ផែ ជាពិសេសទំនិញកុងតឺន័រដែលជាប្រភពចំណូលដ៏ សំខាន់របស់ កសស។ ការលូតលាស់ក្នុងវិស័យកសិកម្ម វិស័យពាណិជ្ជកម្ម វិស័យសំណង់ និងវិស័យឧស្សាហកម្ម គឺបានឆ្លុះបញ្ចាំងនូវស្ថានភាពសេដ្ឋកិច្ចជាតិរបស់ប្រទេសកម្ពុជា ហើយស្របនឹងនេះក៏មានឥទ្ធិពលជាផលវិជ្ជមាន លើអាជីវកម្ម សេវាកម្ម និងផលចំណូលរបស់ កសស ផងដែរ ។

**ឃ- ផលប៉ះពាល់នៃការប្តូររូបិយបណ្ណ អត្រាការប្រាក់ និងថ្លៃទំនិញ (Commodity)**

**១- ផលប៉ះពាល់ពីអត្រាប្តូរប្រាក់**

កសស បានទទួលប្រាក់កម្ចីបន្តតាមរយៈក្រសួងសេដ្ឋកិច្ច និងហិរញ្ញវត្ថុ ពី JICA និង JBIC ដោយតម្រូវឱ្យ កសស សងប្រាក់ដើម និងការប្រាក់ ជាប្រាក់យ៉េនជប៉ុន និងប្រាក់ដុល្លារអាមេរិក នៅពេលដែលរូបិយវត្ថុមុខងារ របស់ កសស គឺជាប្រាក់រៀល។ ដូចនេះ បំរែបំរួលអត្រាប្តូរប្រាក់រៀលធៀបនឹងប្រាក់ដុល្លារអាមេរិក ប្រាក់រៀលធៀប នឹងប្រាក់យ៉េនជប៉ុន និងប្រាក់ដុល្លារធៀបនឹងប្រាក់យ៉េនជប៉ុន មានផលប៉ះពាល់ដល់កម្រិតប្រាក់ចំណេញរបស់ កសស ។

**២- ផលប៉ះពាល់ពីអត្រាការប្រាក់**

បច្ចុប្បន្ន កសស មិនមានកម្ចីណាដែលមានអត្រាការប្រាក់ប្រែប្រួលនោះទេ។ កសស បានទទួលប្រាក់កម្ចី ពីក្រសួងសេដ្ឋកិច្ច និងហិរញ្ញវត្ថុ ដែលជាកម្ចីបន្តពី JICA និង JBIC ក្នុងអត្រាការប្រាក់ចាប់ពី ២,៦៥% ដល់ ៣,៧០%។ ហេតុដូចនេះ សម្រាប់ត្រីមាសទី២ ឆ្នាំ២០២៤ នេះ មិនមានផលប៉ះពាល់ពីបម្រែបម្រួលអត្រាការប្រាក់ នេះទេ ។

**៣- ផលប៉ះពាល់ពីការប្រែប្រួលតម្លៃប្រេងឥន្ធនៈ**

ការប្រែប្រួលតម្លៃប្រេងឥន្ធនៈនឹងមានផលប៉ះពាល់ដល់ផលចំណេញរបស់ កសស ដោយប្រតិបត្តិការ កំពង់ផែពីផ្នែកយ៉ាងខ្លាំងទៅលើគ្រឿងចក្រដែលប្រើប្រាស់ប្រេងឥន្ធនៈ។ ហេតុដូចនេះ កសស បានពង្រឹង ប្រសិទ្ធភាពលើកដាក់ និងការគ្រប់គ្រងទីលានកុងតឺន័រ ដើម្បីកាត់បន្ថយការរើ ឬការបំលាស់ទីកុងតឺន័រដែលមិន ចាំបាច់ ដើម្បីកាត់បន្ថយចំណាយប្រតិបត្តិការ និងលើកកម្ពស់សេវាកម្មរបស់ខ្លួន ។

**ង- ផលប៉ះពាល់នៃអតិផរណា**

កសស បានរក្សានូវតម្លៃសេវាកម្មរបស់ខ្លួនថេរ ដោយមិនធ្វើការប្រែប្រួល ឬកែសម្រួលទៅតាមការប្រែប្រួល នៃអតិផរណាឡើយ ហើយនៅតែរក្សាបាននូវស្ថេរភាពហិរញ្ញវត្ថុបានយ៉ាងប្រសើរ ។

**ច- គោលនយោបាយសេដ្ឋកិច្ច សារពើពន្ធ និងរូបិយវត្ថុរបស់រដ្ឋាភិបាល**

គោលនយោបាយ សេដ្ឋកិច្ច សារពើពន្ធ និងរូបិយវត្ថុ របស់រដ្ឋាភិបាលមានឥទ្ធិពលយ៉ាងខ្លាំងលើអាជីវកម្ម របស់ កសស ដោយសារគោលនយោបាយនេះមានទិសដៅគាំទ្រ និងលើកស្ទួយវិស័យពាណិជ្ជកម្មអន្តរជាតិ ដែល ផ្តល់ផលវិជ្ជមានដល់អាជីវកម្មរបស់ កសស។ គោលនយោបាយសំខាន់ៗរបស់រាជរដ្ឋាភិបាលរួមមាន៖

- គោលនយោបាយលើកស្ទួយវិស័យឧស្សាហកម្ម រាជរដ្ឋាភិបាលមានគម្រោងប្រែក្លាយខេត្តព្រះសីហនុ ឱ្យទៅជាមជ្ឈមណ្ឌលពាណិជ្ជកម្ម ឡូជីស្ទិក និងផលិតកម្ម តាមរយៈការកសាងហេដ្ឋារចនាសម្ព័ន្ធផែ ពង្រីកផ្លូវជាតិលេខ៤ និងហេដ្ឋារចនាសម្ព័ន្ធព្រលានយន្តហោះអន្តរជាតិ ខេត្តព្រះសីហនុផងដែរ ។
- គោលនយោបាយជម្រុញការដឹកជញ្ជូនតាមផ្លូវល្បឿនលឿនពី ភ្នំពេញ-ខេត្តព្រះសីហនុ ចំណេញពេល វេលា និងចំណាយផ្សេងៗ ។
- គោលនយោបាយជម្រុញការដឹកជញ្ជូនតាមផ្លូវទឹក ។
- វិស័យឧស្សាហកម្មរ៉ែ ថាមពល ការរុករកប្រេងក្នុងដែនសមុទ្រកម្ពុជា កំពុងមានការអភិវឌ្ឍន៍ ហើយ កសស បានត្រៀមខ្លួនជាស្រេចក្នុងការគាំទ្រវិស័យទាំងនោះ ។

- គោលនយោបាយនាំចេញអង្ករចេញទៅទីផ្សារក្រៅប្រទេស កំពុងផ្តល់ផលវិជ្ជមានដល់ កសិករ ។
- គោលនយោបាយលើកស្ទួយពាណិជ្ជកម្មអន្តរជាតិ ដោយខិតខំកាត់បន្ថយឧបសគ្គនានា ចំពោះការធ្វើពាណិជ្ជកម្មរវាងកម្ពុជា និងបណ្តាប្រទេសជាដៃគូក្នុងសាកលលោក ។
- រាជរដ្ឋាភិបាលតាមរយៈធនាគារជាតិ បានអនុវត្តគោលនយោបាយរូបិយវត្ថុតាមរយៈយន្តការទីផ្សារប្តូរប្រាក់សេរី តែស្ថិតនៅក្រោមអន្តរាគមន៍ ដើម្បីរក្សាស្ថេរភាពរូបិយប័ណ្ណជាតិ ហើយលំនឹងរូបិយវត្ថុនេះ បានរក្សាស្ថេរភាពម៉ាក្រូសេដ្ឋកិច្ចកម្ពុជា ដែលបានកសាងទំនុកចិត្តចំពោះវិនិយោគិន និងជម្រុញការធ្វើអាជីវកម្មវិស័យឯកជន
- ការលើកទឹកចិត្តពន្ធដារក្នុងវិស័យមូលបត្រ ដល់សហគ្រាសបោះផ្សាយលក់មូលបត្រនៅកម្ពុជា បាននឹងកំពុងជម្រុញឱ្យសហគ្រាសរដ្ឋ និងក្រុមហ៊ុនឯកជនចូលទីផ្សារមូលបត្រកាន់តែច្រើន ដែលចូលរួមចំណែកក្នុងការអភិវឌ្ឍសេដ្ឋកិច្ចជាតិ ។



## ផ្នែកទី ៥

ព័ត៌មានចាំបាច់ផ្សេងទៀតសម្រាប់  
ការពារវិនិយោគិន



សម្រាប់ត្រីមាសទី២ ឆ្នាំ២០២៤ នេះ កសស មានព័ត៌មានចាំបាច់សម្រាប់ការពារវិនិយោគិនដូចខាងក្រោម៖

- ក្រោយពីបានពិនិត្យ និងពិភាក្សា អង្គប្រជុំបានឯកភាពតាមរបាយការណ៍របស់ គណៈកម្មាធិការ សវនកម្ម គណៈកម្មាធិការ តែងតាំង និងលាភការ និងគណៈកម្មាធិការ គ្រប់គ្រងហានិភ័យ ដែលបានលើកឡើង និងអនុម័តគាំទ្រ បេក្ខភាព ដើម្បីដាក់ជូនមហាសន្និបាតភាគហ៊ុនិកលើកទី៧ ធ្វើការបោះឆ្នោតជ្រើសតាំងជាសមាជិកក្រុមប្រឹក្សាភិបាល កសស អាណត្តិទី៩ ដូចខាងក្រោម ៖

➢ បេក្ខភាព ជាអភិបាលឯករាជ្យ ចំនួន ៤ រូប ៖

- ១- លោក ណាំ ចន្ទី
- ២- លោក ឡុង ប៉ាង
- ៣- Mr. SUBHADEEP CHOWDHURY
- ៤- លោក ហ៊ុន មុន្នីវណ្ណ

➢ បេក្ខភាព ជាអភិបាលមិនប្រតិបត្តិតំណាងភាគហ៊ុនិកឯកជន ចំនួន ២ រូប ៖

- ១- Mr. KUME Hidetoshi
- ២- លោក ព្រំ សេង ។

- ក្រោយពីបានពិនិត្យ និងពិភាក្សា អង្គប្រជុំបានអនុម័តឯកភាពលើ របាយការណ៍វឌ្ឍនភាពស្តីពី គម្រោងអភិវឌ្ឍន៍ ចំណាត់ផ្ទៃក្នុងតំបន់ ដែលកំពុងដំណើរការ ( ១.គម្រោងកែសម្រួលផែទំនិញទូទៅ ជាផ្ទៃក្នុងតំបន់ប្រវែង ២៥៣ ម៉ែត្រ និង ២.គម្រោងអភិវឌ្ឍន៍ចំណាត់ផ្ទៃក្នុងតំបន់ថ្មី-ជំហានទី១, ជំហានទី២ និងជំហានទី៣ ), ការរៀបចំផែនការមេ (Master Plan) សម្រាប់អនាគតរបស់ កំពង់ផែស្វយ័តក្រុងព្រះសីហនុ និង ការផ្ទេរមធ្យោបាយដឹកជញ្ជូន (Transshipment) នៅកំពង់ផែស្វយ័តក្រុងព្រះសីហនុ និងបានអនុម័តឯកភាពអោយ កសស រៀបចំលិខិតគោរពជូនក្រសួងអាណាព្យាបាល (ក្រសួងសេដ្ឋកិច្ច និងហិរញ្ញវត្ថុ និងក្រសួងសាធារណការ និងដឹកជញ្ជូន ) ដើម្បីស្នើសុំគោលការណ៍ដ៏ខ្ពង់ខ្ពស់ពីរាជរដ្ឋាភិបាល រក្សាទីតាំងបម្រុងទុក សម្រាប់ការអភិវឌ្ឍស្របទៅតាមផែនការមេ (Master Plan) កំពង់ផែស្វយ័តក្រុងព្រះសីហនុ ។

- ក្រោយពីបានពិនិត្យ និងពិភាក្សា អង្គប្រជុំបានអនុម័តឯកភាពលើ របាយការណ៍បូកសរុបលទ្ធផលការងារអាជីវកម្ម កសស ត្រីមាសទី១ ឆ្នាំ២០២៤ ។

- ក្រោយពីពិភាក្សា អង្គប្រជុំបានអនុម័តដោយឯកភាពលើ របាយការណ៍ហិរញ្ញវត្ថុ ត្រីមាសទី១ ឆ្នាំ២០២៤ ដែលបានត្រួតពិនិត្យ ដោយក្រុមហ៊ុនសវនកម្មឯករាជ្យ Ernst & Young (Cambodia) Ltd (Financial Performance Review) ។

- ក្រោយពីពិនិត្យ និងពិភាក្សា អង្គប្រជុំបានអនុម័តដោយឯកភាពលើ កាលបរិច្ឆេទ ទីកន្លែង និងរបៀបវារៈសម្រាប់មហាសន្និបាតភាគហ៊ុនិក លើកទី៧ ឆ្នាំ២០២៤ ដូចខាងក្រោម ៖

- កាលបរិច្ឆេទមហាសន្និបាតភាគហ៊ុនិកលើកទី ៧ : ថ្ងៃទី២១ ខែមិថុនា ឆ្នាំ២០២៤
- កាលបរិច្ឆេទ កំណត់ទុក (Record Date) : ថ្ងៃទី២៨ ខែឧសភា ឆ្នាំ២០២៤
- ទីកន្លែងប្រារព្ធមហាសន្និបាត (Venue) : សុខា បឹង រីសត , ខេត្តព្រះសីហនុ

- ក្រោយពីពិនិត្យ និងពិភាក្សា អង្គប្រជុំបានឯកភាព និងអនុម័តអោយ កសស ធ្វើការបែងចែកភាគលាភ (Dividend) ការកំណត់កាលបរិច្ឆេទកំណត់ទុកដែលត្រូវបែងចែកភាគលាភ (Record Date) និង កាលបរិច្ឆេទចាប់ផ្តើមទូទាត់ភាគលាភ (Payment Date) ជូនភាគហ៊ុនិក សម្រាប់ការិយបរិច្ឆេទ ២០២៣ ។

- ក្រោយពីបានពិនិត្យ និងពិភាក្សា អង្គប្រជុំបានអនុម័តដោយឯកភាពអោយ កសស ជួលដីបន្ថែមអោយ ក្រុមហ៊ុន ហួលី ស្ទៀល (ខេមបូឌា) ឯ.ក (HUALE STEEL (Cambodia) Co., Ltd.) ទំហំ ៨៨.០០០ ម៉ែត្រក្រឡា សម្រាប់រយៈពេល ៥០ឆ្នាំ ក្នុងតំបន់សេដ្ឋកិច្ចពិសេសកំពង់ផែក្រុងព្រះសីហនុ (SPSEZ) ដោយតម្លៃឈ្នួល និងលក្ខខណ្ឌស្របតាមកិច្ចសន្យាដែលក្រុមហ៊ុនបានអនុវត្តជាមួយកំពង់ ផែស្វយ័តក្រុងព្រះសីហនុកន្លងមក ។
- ក្រោយពីបានពិនិត្យ និងពិភាក្សា អង្គប្រជុំបានអនុម័តឯកភាពលើ របាយការណ៍ស្តីពី ការអនុគ្រោះថ្លៃ ឈ្នួលសេវារបស់ កសស ចំពោះទំនិញរាជរដ្ឋាភិបាល ប្រចាំឆ្នាំ២០២៣ ។
- ក្រោយពីបានពិនិត្យ និងពិភាក្សា អង្គប្រជុំបានអនុម័តឯកភាពអោយ កសស ផ្តល់តួនាទីជូន ប្រធាន- សមាជិកក្រុមប្រឹក្សាភិបាល កំពង់ផែស្វយ័តក្រុងព្រះសីហនុ ដែលបញ្ចប់អាណត្តិ និងបំពេញការងារជូន កសស បាន ២អាណត្តិ ធ្វើជាទីប្រឹក្សាជាន់ខ្ពស់ កសស ។

**ហត្ថលេខាអភិបាលរបស់កំពង់ផែស្វយ័តក្រុងព្រះសីហនុ**

ថ្ងៃទី១៤ ខែសីហា ឆ្នាំ២០២៤

បានអាន និងឯកភាព



ហត្ថលេខា

**លូ គីមឈន់**

ប្រធានអគ្គនាយក





# កំពង់ផែស្វយ័តក្រុងព្រះសីហនុ



## អាសយដ្ឋាន

តិរៈប៊ីសមុទ្រអគ្គមហាសេនាបតីតេជោ ហ៊ុន សែន  
សង្កាត់លេខ៣ ក្រុងព្រះសីហនុ ខេត្តព្រះសីហនុ  
ព្រះរាជាណាចក្រកម្ពុជា

## ទំនាក់ទំនង

☎ ០៣៤ ៩៣៣ ៤១៦  
☎ ០៣៤ ៩៣៣ ៥១១  
☎ ០៧៨ ៤៩៦ ៧៨៩

🌐 [pas.gov.kh](http://pas.gov.kh)  
✉ [pasinfo@pas.gov.kh](mailto:pasinfo@pas.gov.kh)  
📍 Sihanoukville Autonomous Port